

A WORLD OF BASKETBALL

**Regolamento**  
relativo all'impiantistica sportiva  
in cui si pratica il gioco della  
**Pallacanestro**



FEDERAZIONE  
ITALIANA  
PALLACANESTRO





## **REGOLAMENTO RELATIVO ALL'IMPIANTISTICA SPORTIVA IN CUI SI PRATICA IL GIOCO DELLA PALLACANESTRO**

Il presente Regolamento è stato realizzato dal Settore Agonistico con la collaborazione della Commissione Impianti Sportivi composta dai seguenti professionisti:

|             |          |             |
|-------------|----------|-------------|
| dott. Ing.  | Giovanni | Piccin      |
| dott. Arch. | Giuseppe | De Martino  |
| dott. Arch. | Enzo     | Di Pasquale |
| dott. Arch. | Roberto  | Puliti      |



## INDICE

|  |     |    |
|--|-----|----|
| Premessa   | pag | 1  |
| Definizioni  | pag | 3  |
| Modalità di lettura  | pag | 4  |
| <b>01)</b> Campo di gioco o spazio per l'attività sportiva                                   | pag | 7  |
| <b>02)</b> Spazi per i servizi di supporto riservati ad atleti, arbitri e Ufficiali di campo | pag | 22 |
| <b>03)</b> Spazi e servizi di supporto riservati agli addetti all'organizzazione sportiva    | pag | 26 |
| <b>04)</b> Spazi e servizi di supporto riservati al pubblico                                 | pag | 27 |
| <b>05)</b> Spazi e servizi di supporto riservati agli utenti diversamente abili              | pag | 30 |
| <b>06)</b> Spazi e servizi di supporto   | pag | 31 |
| <b>07)</b> Illuminazione artificiale   | pag | 32 |
| <b>08)</b> Impianti tecnici  | pag | 33 |
| <b>09)</b> Requisiti igienici e ambientali   | pag | 35 |
| <b>10)</b> Attrezzatura sportiva   | pag | 37 |
| <b>11)</b> Uso della pubblicità  | pag | 52 |
| <b>12)</b> Stampa, radio e telecronisti  | pag | 59 |
| <b>13)</b> Spazi per attività collaterali  | pag | 61 |
| <b>14)</b> Aree di sosta   | pag | 62 |
| <b>15)</b> Delegato alla sicurezza   | pag | 64 |
| <b>16)</b> Livello Base  | pag | 65 |
| <b>17)</b> Livello Silver  | pag | 71 |
| <b>18)</b> Livello Gold  | pag | 77 |



## Premessa

Tutti i riferimenti contenuti all'interno del presente regolamento sono riferiti sia ai campionati maschili che femminili e qualsiasi utilizzo di genere maschile nella terminologia viene utilizzato solo per ragioni pratiche.

Il regolamento tecnico contiene l'indicazione dei requisiti necessari a garantire gli standard ottimali di utilizzabilità e sicurezza degli impianti e a incentivare il continuo sviluppo e miglioramento degli stessi, traendo elementi significativi dalla normativa FIBA adottata dalla FIP che riguarda tutte le specifiche necessarie alla realizzazione ed all'esercizio di un impianto dedicato al gioco della pallacanestro ed al conseguente uso nell'attività agonistica.

Tali criteri mirano ad assicurare che la classificazione dell'impianto venga effettuata per livello di fruizione dell'evento sportivo, cioè tenendo conto della possibilità di ospitare vari tipi di manifestazione.

**Livello Base** livello di impianto sportivo all'aperto o al coperto idoneo ad ospitare manifestazioni a carattere locale.

**Livello Silver** livello di impianto sportivo idoneo ad ospitare le manifestazioni a carattere nazionale sia maschili che femminili.

**Livello Gold** livello di impianto sportivo che per caratteristiche può ospitare manifestazioni a carattere nazionale e internazionale, sia maschili che femminili.

Qualora si faccia riferimento alle competizioni internazionali il **Livello Gold** deve essere equiparato al livello 1 FIBA, questo indica che le attrezzature richieste sono essenziali e indispensabili per tale livello e fortemente raccomandate per le competizioni di medio livello (livello 2 FIBA).

Per informazione la FIBA suddivide le competizioni in tre livelli:

- competizioni di alto livello (livello 1)



Principali competizioni ufficiali FIBA, ai sensi dell'art. 1.1.1 del Regolamento interno FIBA.

Gli impianti e le attrezzature necessarie per le seguenti principali competizioni ufficiali FIBA sono soggetti ad approvazione FIBA (livelli 1 e 2): Tornei Olimpici, Campionati del Mondo per Uomini, Donne, Under 19 e Under-17; Campionati Zona per gli uomini e le donne.

Tutte le attrezzature a queste competizioni FIBA devono essere riconosciute e devono visualizzare il logo della FIBA nella posizione prevista dalla FIBA stessa.

- competizioni di livello intermedio (livello 2)

Tutte le altre competizioni ufficiali FIBA ai sensi dell'art.1.1.2 e art. 1.1.3 del Regolamento interno FIBA che disciplinano le manifestazioni FIBA e le competizioni di alto livello delle Federazioni Nazionali.

- Altre competizioni (livello 3)

Tutte le altre gare non incluse nei precedenti paragrafi.

Tutte le specifiche riportate devono obbligatoriamente essere rispettate in ogni impianto al coperto di nuova realizzazione o soggetto a ristrutturazione. Tutto quanto elencato come richiesto negli impianti di **Livello Base, Livello Silver e Livello Gold** va inteso come necessario a conseguire tale qualifica.

Fatte salve le norme in vigore relativamente alla ristrutturazione e realizzazione degli impianti sportivi, si specificano di seguito le prescrizioni per impianti in cui si svolge il gioco della pallacanestro.



## Definizioni

### **Impianti sportivi all'aperto**

Gli impianti all'aperto in cui si svolgono manifestazioni a carattere locale, con limitata presenza di pubblico (art.20 del D.M. 6 giugno 2005) sono gli impianti di cui al **Livello Base**.

### **Impianti sportivi di base al coperto**

Gli impianti al coperto con limitata presenza di pubblico (art.20 del D.M. 6 giugno 2005) sono impianti in cui si svolgono manifestazioni a carattere locale di **Livello Base**.

### **Impianti sportivi agonistici al coperto**

Gli impianti agonistici al coperto con congrua presenza di pubblico sono impianti in cui si svolgono manifestazioni a carattere nazionale di cui al **Livello Silver** e a carattere nazionale/internazionale di cui al **Livello Gold**. Sono impianti che necessitano dello spazio di attività sportiva, parte bari-centrica dell'impianto sportivo in cui si pratica l'attività sportiva.

Negli impianti sportivi di **Livello Gold**, deve essere previsto almeno un campo secondario delle dimensioni regolamentari (comprese le fasce di rispetto) contiguo al complesso sportivo e aventi le stesse caratteristiche tecniche del campo principale.

**Rettangolo di gioco**  spazio di attività sportiva delimitato dal perimetro di gioco 2800 x 1500 cm.

**Campo di gioco**  spazio di attività sportiva delimitato dal perimetro di gioco più le fasce di rispetto 3200 x 1900 cm.

**Zona attività sportiva**  spazio di attività sportiva e dai servizi di supporto.

**Spazio di attività sportiva**  perimetro del rettangolo di gioco 2800 x 1500 cm.



## Modalità di lettura

Per i vari livelli di impianti si è di seguito compilata una tabella indicante i capitoli del Regolamento a cui ogni livello di impianto deve assoggettarsi.

Per migliorare la lettura del Regolamento si sono quindi illustrati nel dettaglio i vari capitoli tecnici e successivamente si sono illustrate le caratteristiche degli impianti ai livelli individuati.

Nella distinta per livelli, qualora il capitolo non comportasse dettaglio successivo, viene rimandato all'illustrazione precedente generale dei vari capitoli. Altrimenti vengono illustrate le specifiche supplementari da applicarsi in aggiunta a quanto il capitolo riporta.

| <b>RAFFRONTO<br/>TRA LIVELLI DI IMPIANTI E CAPITOLI</b> |   | livello BASE | livello SILVER | livello GOLD |
|---|---|--------------|----------------|--------------|
| <b>01)</b>  | <b>CAMPO DI GIOCO O SPAZIO PER L'ATTIVITA' SPORTIVA</b>   |              |                |              |
| 1.1   | Campo di gioco  | X            | X              | X            |
| 1.2   | Pavimentazione amovibile  | X            | X              | X            |
| 1.3   | Colorazione campo di gioco  | X            | X              | X            |
| 1.4   | Linea centrale, cerchio centrale, semicirconferenza e zona di non sfondamento                               | X            | X              | X            |
| 1.5   | Linee di tiro libero e aree dei tre secondi   | X            | X              | X            |
| 1.6   | Area di tiro da tre punti   | X            | X              | X            |
| 1.7   | Aree delle panchine delle squadre, panchine, tavolo degli Ufficiali di campo, protezioni e cubo per i cambi | X            | X              | X            |
| 1.8   | Linee delle rimesse   | X            | X              | X            |
| <b>02)</b>  | <b>SPAZI PER I SERVIZI DI SUPPORTO RISERVATI AD ATLETI, ARBITRI E UFFICIALI DI CAMPO</b>                    |              |                |              |
| 2.1   | Spogliatoi  | X            | X              | X            |
| 2.2   | Protezioni accesso atleti allo spazio di attività   | X            | X              | X            |
| 2.3   | Locale pronto soccorso  | X            | X              | X            |
| 2.4   | Locale Antidoping   | X            | X              | X            |
| 2.5   | Locali da adibire a zona mista atleti/stampa  | X            | X              | X            |
| 2.6   | Spazio in cui è ubicato il campo di gioco   | X            | X              | X            |
| 2.7   | Illuminazione naturale  | X            | X              | X            |
| 2.8   | Uscite di sicurezza   | X            | X              | X            |



|            |  |   |   |   |
|------------|--|---|---|---|
| <b>03)</b> | <b>SPAZI E SERVIZI DI SUPPORTO RISERVATI AGLI ADDETTI ALL' ORGANIZZAZIONE SPORTIVA</b> |   |   |   |
| 3.1        | Locali per il personale della società  | X | X | X |
| 3.2        | Locali per il personale della gestione   |   | X | X |
| 3.3        | Locali per la consultazione medica   |   |   | X |
| 3.4        | Locali per aule didattiche   |   |   | X |
| 3.5        | Locali per sale riunioni   |   |   | X |
| <b>04)</b> | <b>SPAZI E SERVIZI DI SUPPORTO RISERVATI AL PUBBLICO</b>                               |   |   |   |
| 4.1        | Separazione pubblico/atleti  | X | X | X |
| 4.2        | Tribune  | X | X | X |
| 4.3        | Settore ospiti   |   | X | X |
| 4.4        | Settore VIP  |   |   | X |
| 4.5        | Locali di ristoro  |   | X | X |
| 4.6        | Servizi igienici   | X | X | X |
| 4.7        | Posto di pronto soccorso   |   | X | X |
| 4.8        | Uscite di sicurezza  | X | X | X |
| 4.9        | Curva di visibilità  | X | X | X |
| <b>05)</b> | <b>SPAZI E SERVIZI DI SUPPORTO RISERVATI AGLI UTENTI DIVERSAMENTE ABILI</b>            |   |   |   |
| 5.1        | Utenti diversamente abili  | X | X | X |
| <b>06)</b> | <b>SPAZI E SERVIZI DI SUPPORTO</b>   |   |   |   |
| 6.1        | Depositi per attrezzatura sportiva   | X | X | X |
| 6.2        | Depositi e ripostigli per materiali vari   | X | X | X |
| 6.3        | Accessibilità ai depositi  |   | X | X |
| <b>07)</b> | <b>ILLUMINAZIONE ARTIFICIALE</b>   |   |   |   |
| 7.1        | Illuminazione artificiale dello spazio di attività sportiva                            | X | X | X |
| <b>08)</b> | <b>IMPIANTI TECNICI</b>  |   |   |   |
| 8.1        | Collegamenti alla forza motrice  | X | X | X |
| 8.2        | Segnalazione acustiche   |   | X | X |
| 8.3        | Impianto a circuito chiuso   |   |   | X |
| <b>09)</b> | <b>REQUISITI IGIENICI E AMBIENTALI</b>   |   |   |   |
| 9.1        | Caratteristiche ambientali all'interno dello spazio dell' attività sportiva            | X | X | X |
| 9.2        | Caratteristiche ambientali all'interno dei servizi di supporto                         | X | X | X |
| 9.3        | Caratteristiche acustiche all'interno dello spazio di attività sportiva                |   | X | X |
| <b>10)</b> | <b>ATTREZZATURA SPORTIVA</b>   |   |   |   |
| 10.1       | Canestri   | X | X | X |
| 10.2       | Struttura portante dei canestri  | X | X | X |
| 10.3       | Tabelloni e sostegni   | X | X | X |
| 10.4       | Anello   | X | X | X |
| 10.5       | Retina   | X | X | X |
| 10.6       | Imbottiture  | X | X | X |





|            |  |   |   |   |
|------------|--|---|---|---|
| 10.7       | Panchine atleti  | X | X | X |
| 10.8       | Tavolo Ufficiali di campo  | X | X | X |
| 10.9       | Postazione del cambio  | X | X | X |
| 10.10      | Tavolo dei rilevatori statistici   | X | X | X |
| 10.11      | Tabellone segnapunti   | X | X | X |
| 10.12      | Apparecchiatura dei 24 secondi   | X | X | X |
| 10.13      | Possesso alternato   | X | X | X |
| 10.14      | Attrezzatura di riserva  | X | X | X |
| <b>11)</b> | <b>USO DELLA PUBBLICITA'</b>   |   |   |   |
| 11.1       | Principi generali  |   | X | X |
| 11.2       | Canestri, tabelloni, sostegni dei tabelloni, protezioni dei tabelloni e protezioni dei sostegni dei tabelloni. |   | X | X |
| 11.3       | Tabelloni elettronici segnapunti   |   | X | X |
| 11.4       | Cerchio di metà campo e semicerchi del tiro libero   |   | X | X |
| 11.5       | Area campo di gioco (rettangolo di gioco)  |   | X | X |
| 11.6       | Pannelli pubblicitari a sviluppo verticale   |   | X | X |
| <b>12)</b> | <b>STAMPA, RADIO E TELECRONISTI</b>  |   |   |   |
| 12.1       | Postazioni in tribuna  |   | X | X |
| 12.2       | Sala stampa  |   | X | X |
| 12.3       | Cabine radio e televisione   |   | X | X |
| 12.4       | Posizionamento delle telecamere  |   | X | X |
| 12.5       | Servizi igienici   |   | X | X |
| <b>13)</b> | <b>SPAZI PER ATTIVITA' COLLATERALI</b>   |   |   |   |
| 13.1       | Zona accoglienza   |   |   | X |
| 13.2       | Merchandising  |   |   | X |
| <b>14)</b> | <b>AREE DI SOSTA</b>   |   |   |   |
| 14.1       | Spazi esterni  | X | X | X |
| 14.2       | Spazi esterni per pubblico VIP   |   |   | X |
| 14.3       | Spazi utenti sportivi  |   |   | X |
| 14.4       | Spazi mezzi di soccorso  |   | X | X |
| 14.5       | Passaggio carrabile allo spazio di attività sportiva   |   | X | X |
| 14.6       | Biglietteria   | X | X | X |
| <b>15)</b> | <b>DELEGATO ALLA SICUREZZA</b>   |   |   |   |
| 15.1       | Delegato alla sicurezza  |   | X | X |
| <b>16)</b> | <b>LIVELLO BASE</b>  | X |   |   |
| <b>17)</b> | <b>LIVELLO SILVER</b>  |   | X |   |
| <b>18)</b> | <b>LIVELLO GOLD</b>  |   |   | X |



## 01) CAMPO DI GIOCO O SPAZIO DI ATTIVITA' SPORTIVA

### 1.1 Campo di gioco

Per tutti gli impianti al coperto, devono essere applicate le seguenti regole di seguito elencate.

Il campo di gioco è costituito da una superficie piana e libera da ostacoli e, in tutti gli impianti di nuova realizzazione o soggetti a riqualificazione, deve essere conforme a quanto previsto dalla normativa UNI EN 14904/2006 e avere risposta elastica alle sollecitazioni soddisfatte per i singoli livelli nel seguente modo:

**Livello Base:** deve avere una risposta elastica alle sollecitazioni pari almeno al tipo 1 delle tabelle B1 e B2 dell'allegato B della suddetta norma;

**Livello Silver:** deve avere una risposta elastica alle sollecitazioni pari almeno al tipo 3 delle tabelle B1 e B2 dell'allegato B della suddetta norma;

**Livello Gold:** deve essere di tipo ligneo sia in legno massello che multistrato, ed avere una risposta elastica alle sollecitazioni pari almeno al tipo 4 delle tabelle B1 e B2 dell'allegato B della suddetta norma.

Negli impianti di gioco coperti sono consentite esclusivamente pavimentazioni di tipo ligneo o sintetico (gomma, linoleum, pvc) a condizione che consentano lo svolgimento regolare del gioco.

Solo ed esclusivamente nei campi di **Livello Base** è consentito l'uso di pavimentazione in gomma, linoleum, pvc. Mentre per i **Livelli Silver e Livello Gold** è consentito solo ed esclusivamente l'uso di pavimentazione in parquet.

Tutta la superficie del campo di gioco, (rettangolo di gioco comprensivo della fascia di rispetto), deve risultare complanare ed essere realizzata con medesimo materiale.



Nessun punto della superficie di gioco deve presentare asperità di alcun genere.

Sul campo di gioco, comprensivo delle fasce di rispetto, qualunque supporto destinato all'alloggiamento o ancoraggio di attrezzature destinate alla pratica di qualsiasi altro sport deve essere realizzato in modo da garantire la sicurezza agli atleti in qualsiasi fase del gioco.

Il rettangolo di gioco di nuova realizzazione, deve essere un rettangolo della lunghezza di 2800 cm e della larghezza di 1500 cm (Figura 1)

Per impianti già esistenti possono essere consentite, nei campionati regionali, rettangolari di gioco, della lunghezza di 2600 cm e della larghezza di 1400 cm e gli stessi devono essere delimitati con linee di colore bianco, di larghezza pari a 5 cm e perfettamente individuabili.

In entrambi i casi sia lunghezza che larghezza devono essere misurate dal bordo interno delle linee.

Non sono consentite pavimentazioni in legno incollate direttamente sul massetto di sottofondo.

Le panchine e il tavolo degli Ufficiali di campo devono essere posizionati obbligatoriamente su un unico lato lungo del campo.

Non è permesso posizionare posti a sedere per il pubblico tra il tavolo degli ufficiali di campo e le panchine oltre che tra le stesse e la linea di fondo campo.

Le linee devono essere tracciate tutte dello stesso colore.

Qualora sulla pavimentazione sportiva sia disegnato solo il rettangolo di gioco della pallacanestro, le linee devono essere di colore bianco.



In presenza di altre segnature per campi diversi dalla pallacanestro, devono essere preferibilmente di colore bianco e comunque distinguersi facilmente dalle linee degli altri campi di gioco.

Figura 1

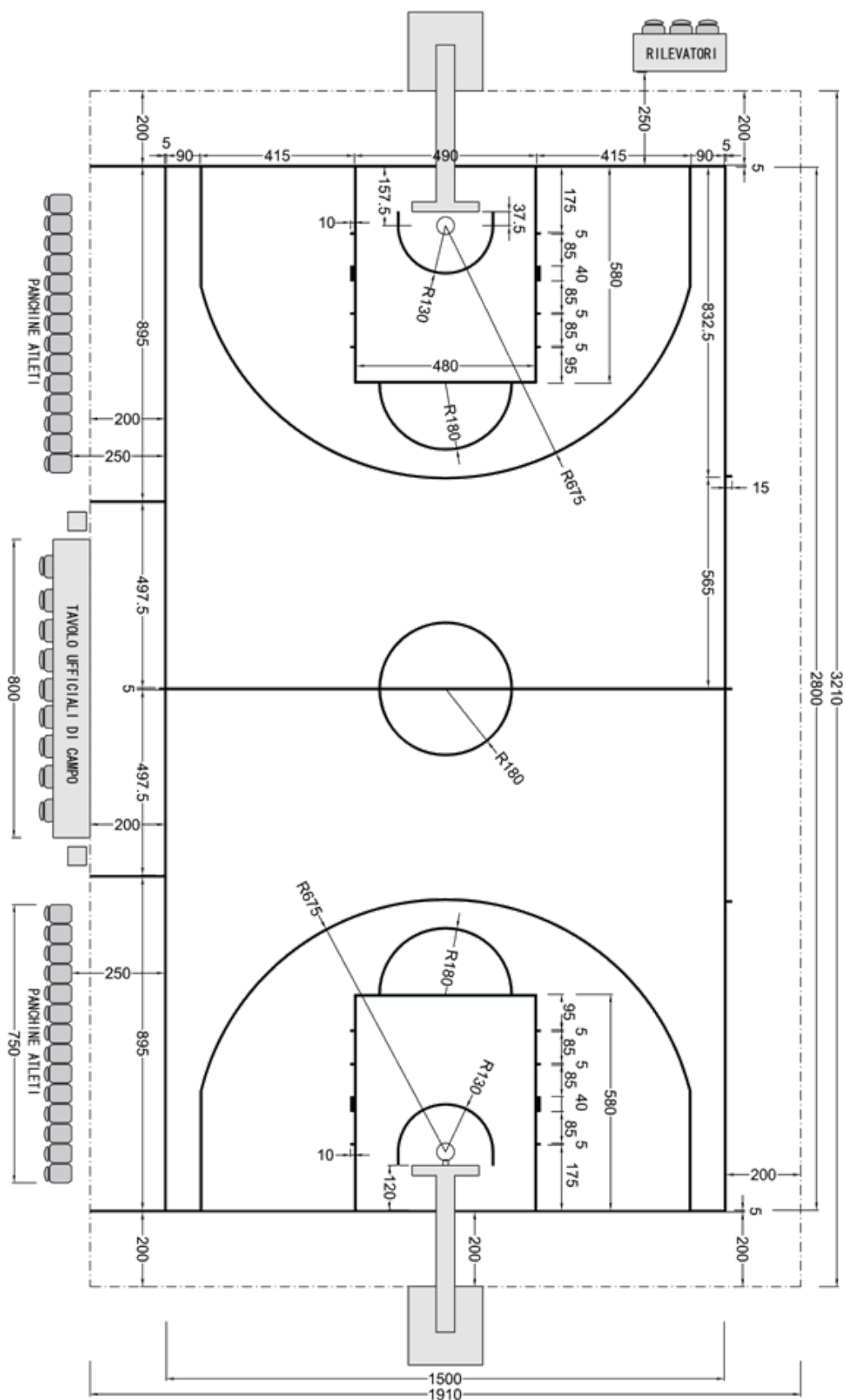



Per la colorazione dei campi si rimanda al capitolo **1.3 Colorazione campo di gioco.**

Non sono ammesse linee tratteggiate e tutti i loghi di sponsor o enti istituzionali devono rispettare quanto previsto al paragrafo **11)**

#### **Uso della pubblicità.**

Il campo di gioco è delimitato dalla linea perimetrale, costituita sia dalle linee di fondo (lati corti) che da quelle laterali (lati lunghi). Queste linee non fanno parte del rettangolo di gioco, in quanto solo lo delimitano.

Lungo il perimetro del campo di gioco dovrà essere prevista una fascia di rispetto larga 200 cm complanare con lo stesso, e realizzata con il medesimo materiale e misurata dall'esterno delle linee perimetrali.

Negli impianti già esistenti alla data dell'adozione del presente regolamento sono tollerate misure delle fasce di rispetto non inferiori a 150 cm al netto delle eventuali protezioni, purché tutte le superfici e gli spigoli di pilastri o sostegni di ogni genere siano rivestite di materiale antishock conforme a quanto previsto nella norma UNI EN 913 appendice C e/o norma UNI EN 1177 per un'altezza di 200 cm e si presentino prive di qualunque sporgenza che possa risultare pericolosa per l'incolumità dei praticanti e giudici di gara.

Tutti i materiali che si intendono utilizzare all'interno debbono essere dotati, di adeguata certificazione di reazione al fuoco in conformità alla normativa vigente

L'area delle panchine, l'area degli ufficiali di campo, i sostegni e gli eventuali tiranti dei tralicci, la separazione pubblico/atleti non devono interferire con la fascia di rispetto del campo di gioco.



Il campo di gioco (rettangolo di gioco comprensivo le fasce di rispetto), deve essere libero da qualsiasi ostacolo per un'altezza minima di 700 cm misurata dalla pavimentazione del campo di gioco. (Figura 2).



Figura 2

Non sono permessi sostegni dei tralicci ancorati al soffitto dell'impianto che vadano oltre la proiezione verticale del tabellone.

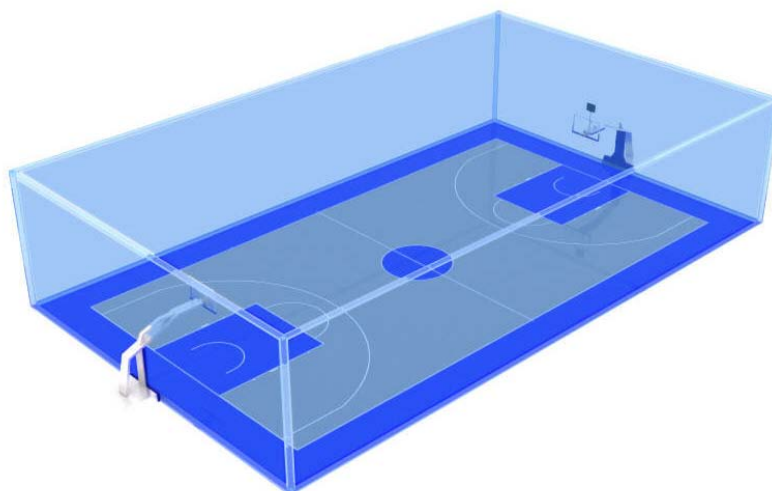

Figura 3

## 1.2 Pavimentazione amovibile

Se la pavimentazione sportiva sarà del tipo parquet amovibile si prescrive che la stessa abbia le seguenti caratteristiche:

- superficie pari almeno al campo di gioco e all'area delle panchine e degli Ufficiali di campo.

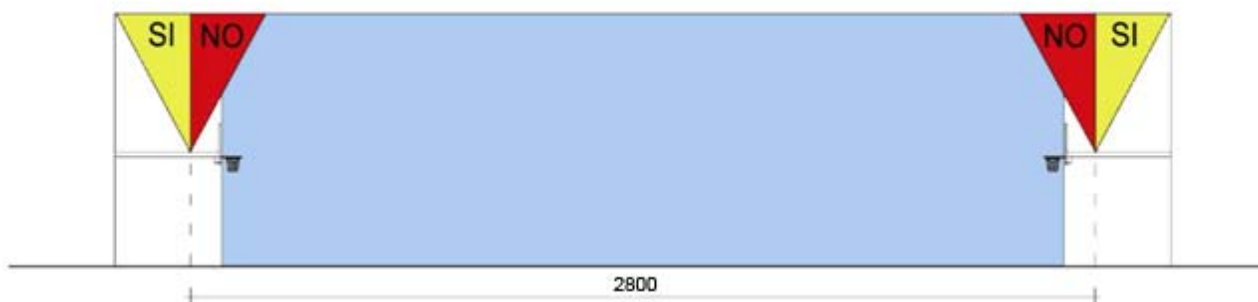

- elemento di raccordo tra il parquet e la sottostante pavimentazione d'appoggio.

Dovranno inoltre essere soddisfatti i seguenti requisiti:

- Riduzione di forza (assorbimento degli urti) in conformità alla norma UNI EN 14.808: min. 40%
- Deformazione verticale secondo UNI EN 14809: min. 1,5 mm.
- Comportamento verticale del rimbalzo della palla secondo UNI EN 12235 (Pallacanestro): min. 93%
- Proprietà di scorrimento secondo UNI EN 14.903 min. 0,4 - max. 0,7

I requisiti sopra elencati dovranno essere verificati ad ogni test effettuato con il sistema spot.

Requisiti in materia di uniformità

- Riduzione di forza  $\pm 5\%$  (assoluto) rispetto alla media
- Deformazione verticale  $\pm 0,7$  mm rispetto alla media
- Comportamento verticale della palla  $\pm 3\%$  (assoluto) rispetto alla media.

Il produttore della pavimentazione e la ditta che effettuerà la posa in opera, sono tenuti a produrre documentazione specifica per la pavimentazione fornita e posta in opera.

La pavimentazione dovrà inoltre essere in grado di sopportare il carico indotto dalla struttura di supporto dei canestri senza alcuna deformazione tale da influire sulle prestazioni delle strutture di supporto stesse.



### 1.3 Colorazione campo di gioco

Il campo di gioco, sia nel caso di pavimentazioni del tipo ligneo che in quello del tipo resiliente, può essere realizzato del colore naturale nel caso del legno o di una tinta unica solida escluso il bianco nel caso delle pavimentazioni resiliente. (Figura 4)



Figura 4





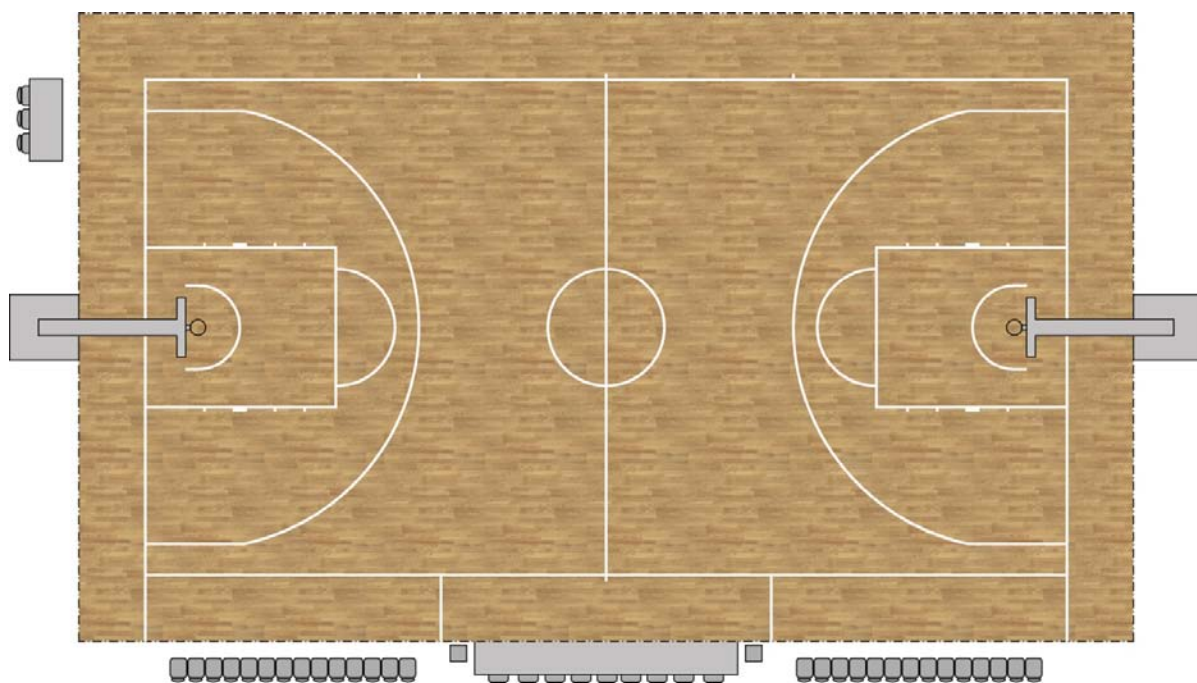
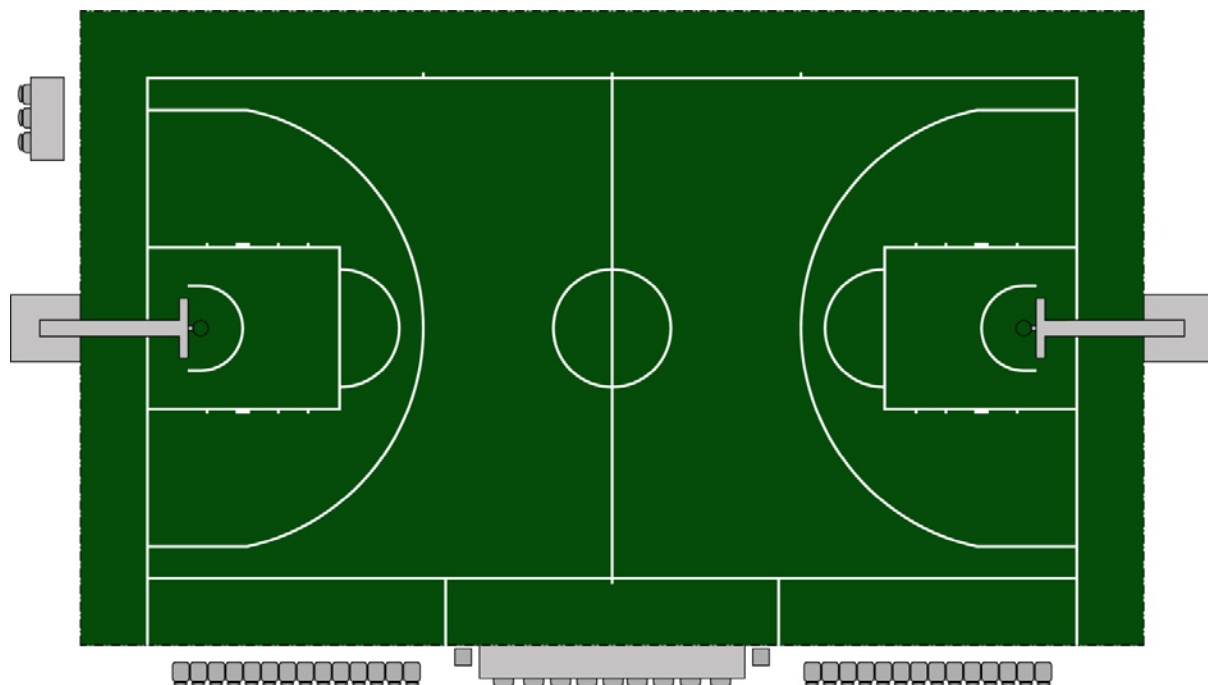

Qualora si vogliano realizzare delle variazioni cromatiche, le stesse dovranno seguire le seguenti disposizioni: (Figura 6)

- La fascia di rispetto perimetrale, se colorata, deve presentare un unico colore;
- il cerchio di metà campo, se colorato, deve presentare un unico colore uguale alla fascia di rispetto;
- l'area dei tre secondi, se colorata, deve avere un unico colore per ambo le metà campo, uguale alla fascia di rispetto e uguale al cerchio di metà campo (se colorati);
- Qualora siano colorati solo il cerchio di metà campo e le aree dei tre secondi, dovranno essere di un unico colore uguale;



Figura 6

- le aree all'esterno ed all'interno dell'arco dei tre punti non possono essere dipinte con colore solido;



- è consentito, nel caso di pavimentazioni lignee, il trattamento della superficie con idonei prodotti impregnanti che lascino chiaramente visibili le venature del legno così da ottenere una differente resa cromatica tra le due aree. (contrasto scuro/chiaro e chiaro/scuro) (Figura 7)

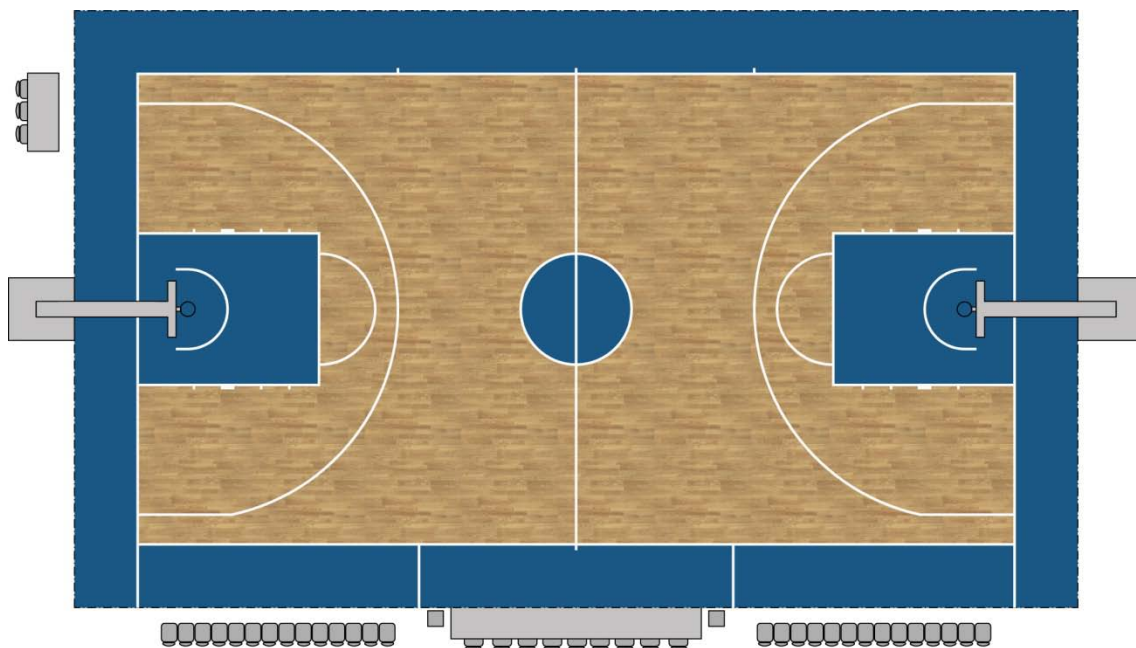

Figura 7

- Le vernici utilizzate per la colorazione del campo dovranno rispondere a tutti i requisiti necessari a garantire il corretto svolgimento del gioco in conformità a quanto previsto dalla norma UNI EN 14904.

#### 1.4 Linea centrale, cerchio centrale, semicirconferenza e zona di non sfondamento

La linea centrale deve essere tracciata parallelamente alle linee di fondo a partire dai punti medi delle linee laterali. Si estende per 15 cm all'esterno di ciascuna di esse.

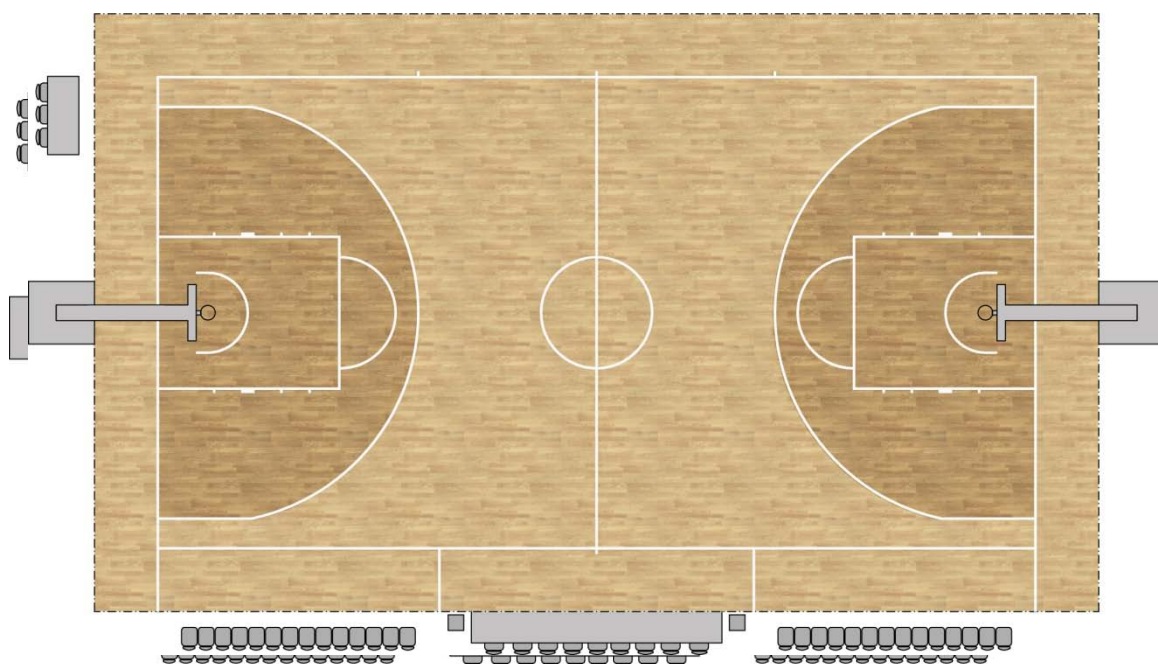

Il cerchio centrale deve essere tracciato al centro del rettangolo di gioco e deve avere un raggio di 180 cm, misurato dal bordo esterno della circonferenza.

Le semicirconferenze devono essere tracciate sul rettangolo di gioco con un raggio di 180 cm, misurato dal bordo esterno della circonferenza e aventi il centro nei punti medi delle linee di tiro libero. Le zone di non sfondamento (no charge zone) dovranno rispondere alle seguenti caratteristiche:

- un semicerchio di raggio 130 cm avente origine nella proiezione a terra del centro dell'anello e misurato al bordo esterno della circonferenza dovrà essere posizionato all'interno di entrambe le aree dei tre secondi;
- due linee parallele perpendicolari alla linea di fondo lunghe 37,5 cm dovranno essere tracciate a 130 cm dalla proiezione a terra del centro dell'anello e dovranno terminare a 120 cm dal bordo interno della linea di fondo. (Figura 8)

### **1.5 Linee di tiro libero e aree dei tre secondi**

Una linea di tiro libero deve essere tracciata parallelamente a ciascuna linea di fondo. Il suo bordo esterno dista 580 cm dal bordo interno della linea di fondo e deve avere una lunghezza di 360 cm. Il suo punto medio deve essere posizionato sulla linea immaginaria che unisce i punti medi delle due linee di fondo.

Le aree dei tre secondi sono le aree tracciate sul rettangolo di gioco delimitate dalle linee di fondo, dalle linee di tiro libero e dalle linee, che hanno origine sulle linee di fondo, i cui bordi interni sono distanti 240 cm dal punto medio delle linee di fondo e tracciate parallelamente alle linee laterali si intersecano con il proseguimento delle linee di tiro libero. Queste linee, con l'esclusione di quelle di fondo, fanno parte dell'area dei tre secondi. Gli spazi per il rimbalzo



lungo le aree dei tre secondi, riservati per i giocatori durante i tiri liberi, devono essere tracciati come nella Figura 8.

### **1.6 Area di tiro da tre punti**

L'area di tiro da tre punti è costituita dall'intera superficie del rettangolo di gioco ad esclusione dell'area in prossimità del canestro avversario delimitata dall'intersezione tra:

- un semicerchio avente raggio di 675 cm, misurato dalla proiezione a terra del centro geometrico del canestro al bordo esterno del semicerchio stesso;  
la proiezione a terra del centro geometrico del canestro dovrà avere una distanza dal bordo interno della linea di fondo pari a 157,5 cm;
- due linee parallele alle linee laterali tracciate a una distanza misurata a 90 cm dal bordo interno delle stesse. (Figura 8)

negli impianti già esistenti in cui il rettangolo di gioco ha misure di 2600x1400 cm tali linee saranno poste a 40 cm dalla linea laterale.

### **1.7 Aree delle panchine delle squadre, panchine, tavolo degli Ufficiali di campo, protezione e cubo per i cambi**

Le aree delle panchine delle squadre devono essere tracciate all'esterno del campo di gioco sullo stesso lato del tavolo degli Ufficiali di campo e delle panchine delle squadre e vanno posizionati obbligatoriamente sul lato lungo del campo.

Ciascuna area deve essere delimitata da una linea che prolunga la linea di fondo per almeno 200 cm in lunghezza e da un'altra linea di almeno 200 cm di lunghezza, disegnata a 497,5 cm dalla linea centrale e perpendicolare alla linea laterale.

Dovranno essere presenti quattordici posti in ogni area delle panchine a disposizione di allenatori, atleti e persone al seguito.



Si specifica che per mantenere la fascia di rispetto sgombra da qualsiasi ostacolo, le panchine atleti dovranno essere posizionate ad una distanza minima di 250 cm dalla linea esterna del campo.

Il tavolo degli Ufficiali di campo dovrà presentare obbligatoriamente l'imbottitura perimetrale della faccia prospiciente il campo di gioco, con materiale conforme a quanto previsto dalla norma UNI EN 913 appendice C e dovrà essere posizionato a 200 cm dalla linea esterna.

Il tavolo degli Ufficiali di campo e le panchine delle squadre, qualora posizionati anteriormente ad una tribuna, dovranno obbligatoriamente essere protetti.

In presenza di una sola tribuna disposta parallelamente al lato lungo del campo, questa dovrà essere posizionata sul lato opposto a quello delle panchine atleti e del tavolo degli Ufficiali di campo.

La struttura e i materiali utilizzati per l'eventuale sistema di protezione non dovranno impedire o ridurre la visibilità da parte del pubblico, non dovranno costituire fonte di rischio per gli occupanti e, in particolare, laddove i sistemi di protezione presentassero spigoli vivi, gli stessi dovranno essere adeguatamente protetti in conformità alla norma UNI EN 913 appendice C.

I cubi dei cambi dovranno essere posizionati lateralmente al tavolo degli Ufficiali di campo. (Figura 8)

### **1.8 Linee delle rimesse**

Due piccole linee dovranno essere tracciate al di fuori del rettangolo, sul lato opposto al tavolo degli Ufficiali di campo ed alle panchine, con il bordo esterno a 832,5 cm dal bordo interno della linea di fondo in corrispondenza del punto della linea da tre punti più vicino alla linea di metà campo. (Figura 8)



Figura 8



## **02) SPAZI PER I SERVIZI DI SUPPORTO RISERVATI AD ATLETI, ARBITRI E UFFICIALI DI CAMPO**

### **2.1 Spogliatoi**

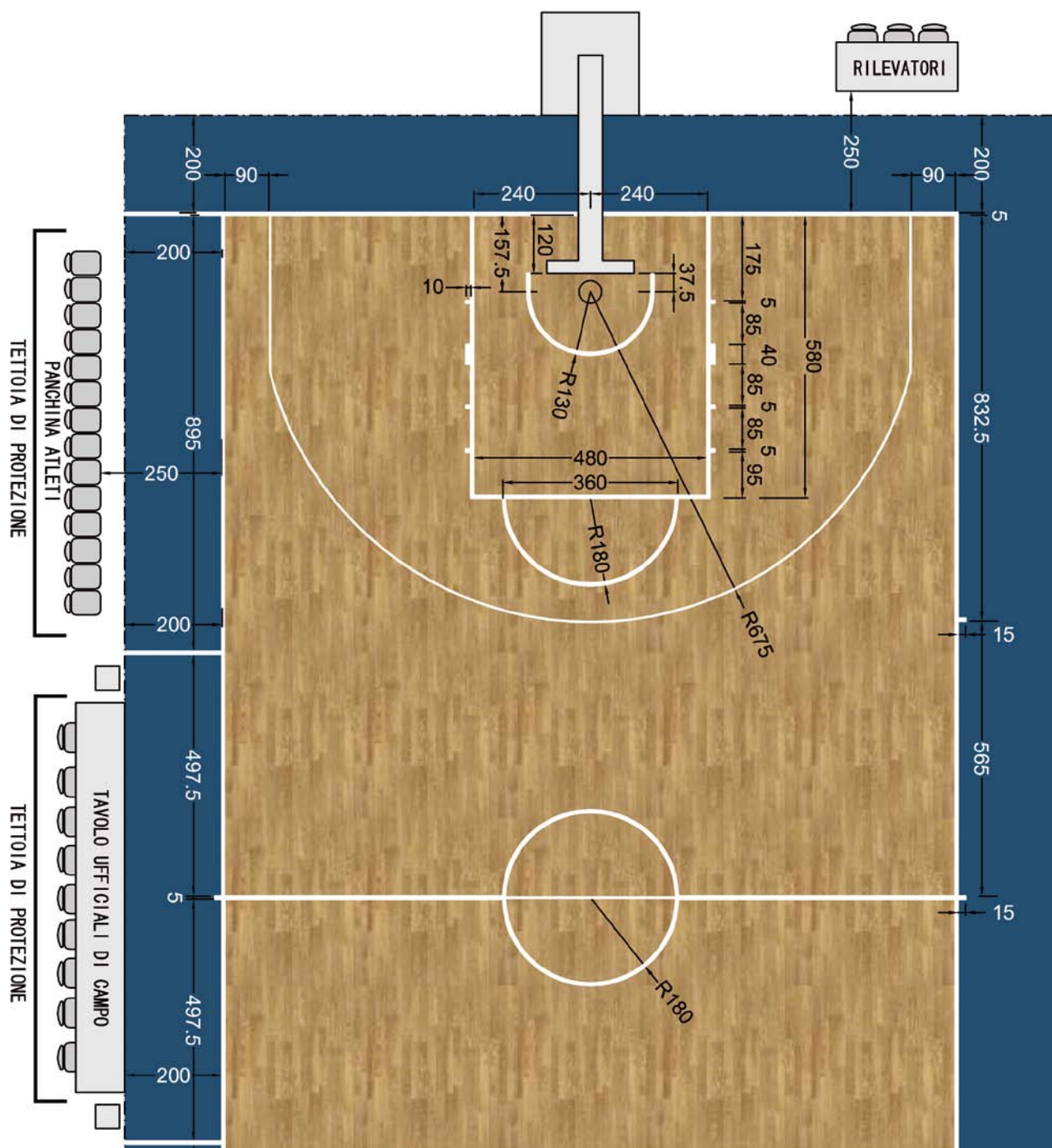
Gli spogliatoi riservati agli atleti, agli arbitri e agli Ufficiali di campo, devono avere un accesso dall'esterno dell'impianto indipendente e separato dal pubblico.

I locali spogliatoi saranno distinti dai percorsi dedicati al pubblico con separazioni aventi le stesse caratteristiche della recinzione esterna, in modo da impedire la visione e l'accesso da parte del pubblico.

Pertanto, dovranno essere previsti almeno uno spogliatoio per ogni squadra, due spogliatoi per gli arbitri e gli ufficiali di campo distinti per sesso.

L'altezza di questi locali di servizio, dovrà essere conforme alla normativa edilizia locale e in ogni caso non potrà essere inferiore a 270 cm. Nei locali di disimpegno e nei servizi igienici tale altezza potrà essere ridotta a 250 cm.

Nei due spogliatoi atleti, dovrà essere previsto un segnale acustico per la chiamata all'entrata in campo dei giocatori delle squadre da parte degli arbitri.

In ogni spogliatoio ci dovrà essere un locale filtro per accedere ai servizi igienici e al locale docce.

Negli spogliatoi e nei locali igienico sanitari, dovranno essere garantiti idonei requisiti ambientali, di temperatura, umidità relativa, illuminamento medio, ricambi aria, velocità massima aria e livello massimo rumore ambiente.

Almeno due spogliatoi atleti e i servizi igienici relativi, dovranno essere accessibili e fruibili da atleti diversamente abili. A tal fine le porte di accesso dovranno avere luce netta non inferiore a 90 cm e dotati di sistemi di manovra a norma di Legge.



## **2.2 Protezioni accesso atleti allo spazio di attività**

L'accesso allo spazio di attività sportiva dovrà essere opportunamente protetto mediante sistemi che non dovranno impedire o ridurre la visibilità da parte del pubblico.

In caso di accesso in campo attraverso (tunnel, sottopassaggio, ecc...) protezioni mobili, lo spostamento delle stesse dovrà essere garantito in un tempo massimo di 30 secondi.

## **2.3 Locale pronto soccorso**

Il locale da adibirsi a pronto soccorso, dovrà essere ubicato preferibilmente lungo le vie di accesso agli spogliatoi atleti. Le dimensioni degli accessi e dei percorsi devono essere tali da consentire l'agevole passaggio di una barella, con almeno un lato di dimensione non inferiore a 250 cm. Il locale dovrà essere dotato dell'attrezzatura medica indispensabile, nonché di un ulteriore ambiente separato con lavabo e wc. Nel pronto soccorso e nel locale igienico sanitario, devono essere garantite idonee caratteristiche ambientali, di temperatura, umidità relativa, illuminamento medio, ricambi aria, velocità massima aria e livello massimo rumore ambiente. Il pronto soccorso deve essere accessibile e fruibile dagli utenti diversamente abili, le porte di accesso dovranno avere luce netta non inferiore a 90 cm e muniti di idoneo maniglione di manovra in diretta comunicazione con la viabilità esterna dell'impianto.

## **2.4 Locale Antidoping**

Il locale da adibirsi ai prelievi per il controllo antidoping deve avere un'anticamera e comprendere un wc, un lavabo ed una doccia, e deve essere ubicato in prossimità degli spogliatoi degli arbitri.

Nel locale antidoping, devono essere garantite idonee caratteristiche ambientali, di temperatura, umidità relativa, illuminamento medio, ricambi aria, velocità massima aria e livello massimo rumo-





re ambiente.

## **2.5 Locali da adibire a zona mista atleti/stampa**

Ai giornalisti e agli operatori dei media, deve essere garantito di accedere alla zona mista, direttamente dalle postazioni in tribuna, attraverso dei percorsi, che non devono avere diretta comunicazione con i percorsi del pubblico e degli atleti e devono essere accessibili e fruibili anche dagli utenti diversamente abili.

Pertanto, lo spazio interviste della zona mista deve consentire la presenza contemporanea di 20 persone da intervistare, per una superficie minima di 40 m<sup>2</sup>, sia per gli impianti **Livello Silver** e **Livello Gold**.

## **2.6 Spazio in cui è ubicato il campo di gioco**

Le pareti che delimitano lo spazio di attività sportiva, se sono posizionate ad una distanza inferiore a 400 cm dal bordo esterno della linea di fondo, dovranno rispondere ai seguenti requisiti:

- essere posizionate ad altezza superiore a 200 cm misurata dalla quota della pavimentazione sportiva;
- essere del tipo antinfortunistico;
- essere dotate di frangisole regolabile con comando posto all'interno della sala attività sportiva.

Per un'altezza minima pari a 200 cm le pareti che delimitano la sala attività sportiva dovranno essere lisce, resistenti agli urti e non presentare parti in rilievo che possano essere causa diretta di qualsiasi tipo di infortunio.

Qualora nello spazio attività sportiva, le pareti sui lati corti del campo siano posizionate ad una distanza inferiore a 400 cm dal bordo esterno della linea di fondo del rettangolo di gioco, dovrà escludersi la presenza di parti finestrate fisse (vetrate) o mobili



(porte e finestre) sulla parete stessa, entro la dimensione di 250 cm per parte rispetto all'asse del canestro.

L'uso di controsoffitto è consentito solo se composto da materiale resistente agli urti, e solidale alla struttura di sostegno.

## **2.7 Illuminazione naturale**

La diffusione della luce naturale all'interno dello spazio di attività sportiva, deve essere conforme alle norme UNI di riferimento e preferibilmente provenire dalla copertura per non interferire con il regolare svolgimento dell'attività agonistica. In caso di illuminazione proveniente lateralmente, deve essere obbligatoriamente prevista la possibilità di schermatura manuale o meccanica della stessa.

## **2.8 Uscite di sicurezza**

Lo spazio di attività sportiva, deve essere provvisto minimo di due uscite di sicurezza non attigue, comunque con larghezza sempre calcolata secondo le normative in vigore.

Il sistema di vie d'uscita e le uscite dallo spazio di attività sportiva, devono avere caratteristiche analoghe a quelle della zona riservata agli spettatori.



### **03) SPAZI E SERVIZI DI SUPPORTO RISERVATI AGLI ADDETTI ALL'ORGANIZZAZIONE SPORTIVA**

#### **3.1 Locali per il personale della società**

Il numero, il dimensionamento e la dislocazione di questi locali, devono essere rapportati al livello dell'impianto sportivo.

Pertanto, saranno dimensionati in base al personale di custodia, sorveglianza, pulizia, manutenzione, addetti agli impianti tecnici, ecc... che si presume possano essere necessari per la corretta fruizione dell'impianto sportivo.

#### **3.2 Locali per il personale della gestione**

Le dimensioni di questi locali dovranno essere rapportati al livello di fruizione dell'evento sportivo ed all'importanza delle manifestazioni che si svolgono. Pertanto, sono dimensionati in base al personale di custodia, sorveglianza, pulizia, manutenzione e addetti agli impianti tecnici.

#### **3.3 Locali per la consultazione medica**

Il numero, il dimensionamento e la dislocazione di questi locali devono essere rapportati al livello dell'impianto sportivo.

#### **3.4 Locali per aule didattiche**

Il numero, il dimensionamento e la dislocazione di questi locali, devono essere rapportati al livello dell'impianto sportivo. In essi dovranno poter trovare collocazione computer, apparecchi audiovisivo, lavagne luminose e collegamenti wireless.

#### **3.5 Locali per sale riunioni**

Il numero, il dimensionamento e la dislocazione di questi locali, devono essere rapportati al livello dell'impianto sportivo. In essi dovranno poter trovare collocazione computer, apparecchi audio video, lavagne luminose e collegamenti wireless.



## 04) SPAZI E SERVIZI DI SUPPORTO RISERVATI AL PUBBLICO

### 4.1 Separazione pubblico/atleti

Tra lo spazio per l'attività sportiva, e lo spazio riservato agli spettatori si rende obbligatoria una separazione.

I separatori, se permanenti, devono essere realizzati oltre la fascia di rispetto, in conformità alla norma UNI 10121/2, per un'altezza non inferiore a 110 cm, ad alta visibilità e preferibilmente del tipo trasparente.

Negli impianti sportivi di **Livello Gold**, tutti gli spettatori dovranno essere seduti ad una distanza di almeno 500 cm dalla linea perimetrale del rettangolo di gioco.

In alternativa, negli impianti esistenti, qualora non fosse possibile realizzare i separatori come sopra descritti, sarà consentito utilizzare separatori mobili posizionati oltre la fascia di rispetto tali da non causare ostacolo al corretto svolgimento del gioco.

### 4.2 Tribune

La capienza dello spazio riservato agli spettatori è data dal livello di fruizione dell'evento sportivo. Il numero dei posti a sedere, quale che sia la tipologia delle tribune (fisse, mobili retrattili), è dato dal numero totale degli elementi di seduta con soluzione di continuità, così come definito dalla norma UNI 9931, oppure dallo sviluppo lineare in metri dei gradoni diviso per 0,48.

I vomitori (accessi del pubblico alle tribune) non devono essere posizionati centralmente rispetto all'asse della tribuna.

### 4.3 Settore ospiti

Gli impianti sportivi di **Livello Silver** e **Livello Gold** devono poter disporre di almeno un settore appositamente dedicato al pubblico



ospite, avente una capienza minima pari al 10% della capienza totale al fine di realizzare la separazione tra i sostenitori delle due squadre, con ingressi, servizi igienici, vie di uscita e area di parcheggio indipendenti.

#### **4.4 Settore VIP**

Per gli impianti di **Livello Silver** e **Livello Gold**, con numero di posti in relazione alla capienza dell'impianto, una parte della tribuna posizionata sul lato lungo del campo di fronte alle panchine deve essere riservata al pubblico VIP.

Il settore VIP deve disporre di accesso preferenziale alla sala attività sportiva attraverso la zona d'accoglienza.

#### **4.5 Locali di ristoro**

In ogni settore deve essere previsto un piccolo locale, dimensionato secondo il livello di fruizione dell'evento sportivo.

#### **4.6 Servizi igienici**

I servizi igienici della zona spettatori devono essere separati per sesso e costituiti da gabinetti e da locali di disimpegno; ogni gabinetto deve avere porta apribile verso l'esterno e accesso da apposito disimpegno (anti wc) eventualmente a servizio di più locali wc, nel quale devono essere installati gli orinatoi (per i soli servizi igienici per i maschi), almeno un lavabo e almeno una fontanella.

#### **4.7 Posto di pronto soccorso**

A servizio della zona spettatori, negli impianti **Livello Silver** e **Livello Gold**, deve essere previsto un posto di pronto soccorso, posizionato in modo da essere fruibile da ogni settore. Negli impianti di **Livello Base**, il posto di pronto soccorso, può essere quello dell'attività sportiva dedicato agli atleti.



#### 4.8 Uscite di sicurezza

La zona riservata agli spettatori, deve essere provvista di vie di uscita di sicurezza dimensionate in base alla capienza, secondo le normative in vigore.

Il numero di uscite dallo spazio riservato agli spettatori per ogni settore o per ogni impianto non suddiviso in settori, non deve essere inferiore a due per una capienza fino a 200 persone.

La larghezza di ogni uscita deve essere non inferiore a cm 120 per una capacità di deflusso non superiore a 100 persone.

#### 4.9 Curva di visibilità

Deve essere sempre garantita per ogni spettatore la visibilità dell'area destinata all'attività sportiva, conformemente alla norma UNI 9217.



Figura 9



## **05) SPAZI E SERVIZI DI SUPPORTO RISERVATI AGLI UTENTI DIVERSAMENTE ABILI**

### **5.1 Utenti diversamente abili**

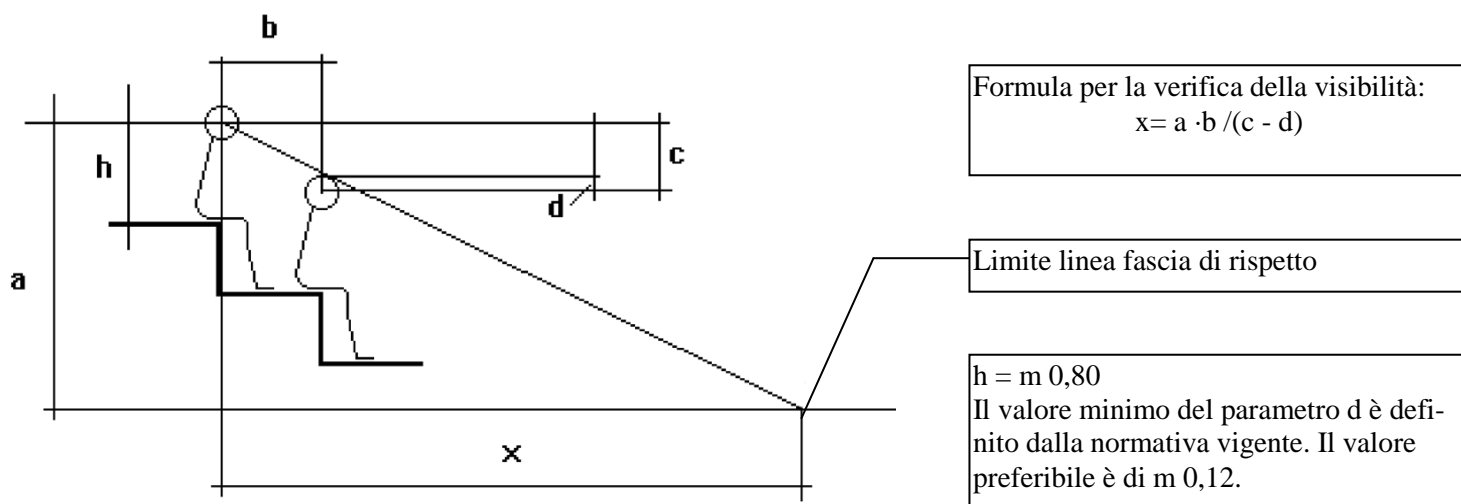
I posti per portatori di handicap devono essere in ragione di 2 ogni 400 posti. Accanto a tali posti devono essere previsti, in eguale misura, i posti per gli accompagnatori.

I posti per gli spettatori disabili ed i percorsi di accesso devono avere le caratteristiche definite dalla legislazione vigente in materia, e fruire d'ingressi separati in diretto contatto dall'esterno, che conducano direttamente alla zona riservata agli spettatori. Avere una visibilità senza ostacoli sul campo di gioco ed essere dotati di servizi igienici adeguati, nonché di servizi di assistenza.

Il sistema di vie d'uscita e le uscite dalla zona dei portatori di handicap devono avere caratteristiche analoghe a quelle della zona riservata agli spettatori.



## 06) SPAZI E SERVIZI DI SUPPORTO

### 6.1 Depositi per attrezzatura sportiva

La superficie del deposito deve essere proporzionata in funzione del tipo di attività prevista e all'attrezzatura in esso presente.

Il deposito può essere diviso in più unità, ma deve consentire l'accatastamento ordinato di tutte le attrezzature sportive presenti nello spazio per l'attività sportiva e nelle eventuali sale secondarie mediante un accesso diretto sia dallo spazio stesso che dall'esterno dell'impianto. Le porte di accesso e gli eventuali percorsi devono essere dimensionati in modo da consentire il passaggio delle attrezzature senza difficoltà.

### 6.2 Depositi e ripostigli per materiali vari

I depositi e i ripostigli per i materiali ed attrezzature per la conduzione e manutenzione dell'impianto, devono essere commisurati alle scorte di materiali, al tipo di attrezzature necessarie e all'attività prevista, come pavimentazioni mobili per coprire il parquet, tavoli e sedie. Detti locali possono essere dislocati in più punti dell'impianto e consentono il deposito dei materiali per l'igiene degli ambienti.

### 6.3 Accessibilità ai depositi

Negli impianti di **Livello Silver** e **Livello Gold** almeno un deposito (quello che per dimensione può essere considerato il più capiente) deve essere in comunicazione con l'accesso carrabile alla sala attività sportiva.

Deve quindi essere permesso ad un automezzo di scaricare o caricare materiale destinato al deposito con facilità.





## 07) ILLUMINAZIONE ARTIFICIALE

### 7.1 Illuminazione artificiale dello spazio di attività sportiva

L'impianto di illuminazione artificiale dello spazio di attività sportiva si rende obbligatorio per gli impianti al coperto.

Gli impianti di illuminazione artificiale devono essere realizzati in modo da evitare fenomeni di abbagliamento per gli atleti e per gli spettatori.

Tutti i corpi illuminanti devono obbligatoriamente essere dotati di sistema di aggancio di sicurezza in grado di impedire la caduta del corpo illuminante in caso di sgancio dai supporti dovuto ad urto accidentale e di grata antiurto.

I valori di illuminamento medio minimi richiesti sono quelli di cui alle norme CONI e da quanto previsto dal regolamento delle Leghe, secondo il tipo di attività prevista e comunque tale da soddisfare le esigenze della ripresa televisiva.

L'illuminazione artificiale dovrà essere conforme alle norme UNI 9821 e UNI 12193.



## 08) IMPIANTI TECNICI

### 8.1 Collegamenti alla forza motrice

Negli impianti di nuova realizzazione o soggetti a lavori di riqualificazione devono essere previsti pozzetti a scomparsa o predisposizioni a muro in ogni punto dove sia necessario l'approvvigionamento di forza motrice. (Figura 10)

I pozzetti a scomparsa dovranno essere posizionati al di fuori della fascia di rispetto, di dimensione adeguata, collegati funzionalmente tra di loro ed avere finitura superficiale identica alla superficie circostante. Non saranno permessi cavi posati a bordo campo durante lo svolgimento delle gare ufficiali.



Figura 10



Per gli impianti già esistenti all'entrata in vigore del presente regolamento, fermo restando il divieto di cavi volanti di cui al punto precedente, saranno tollerati i cavi di collegamento necessari in assenza di cablaggio purché vengano adeguatamente protetti come da normativa antinfortunistica vigente.

## **8.2 Segnalazione acustiche**

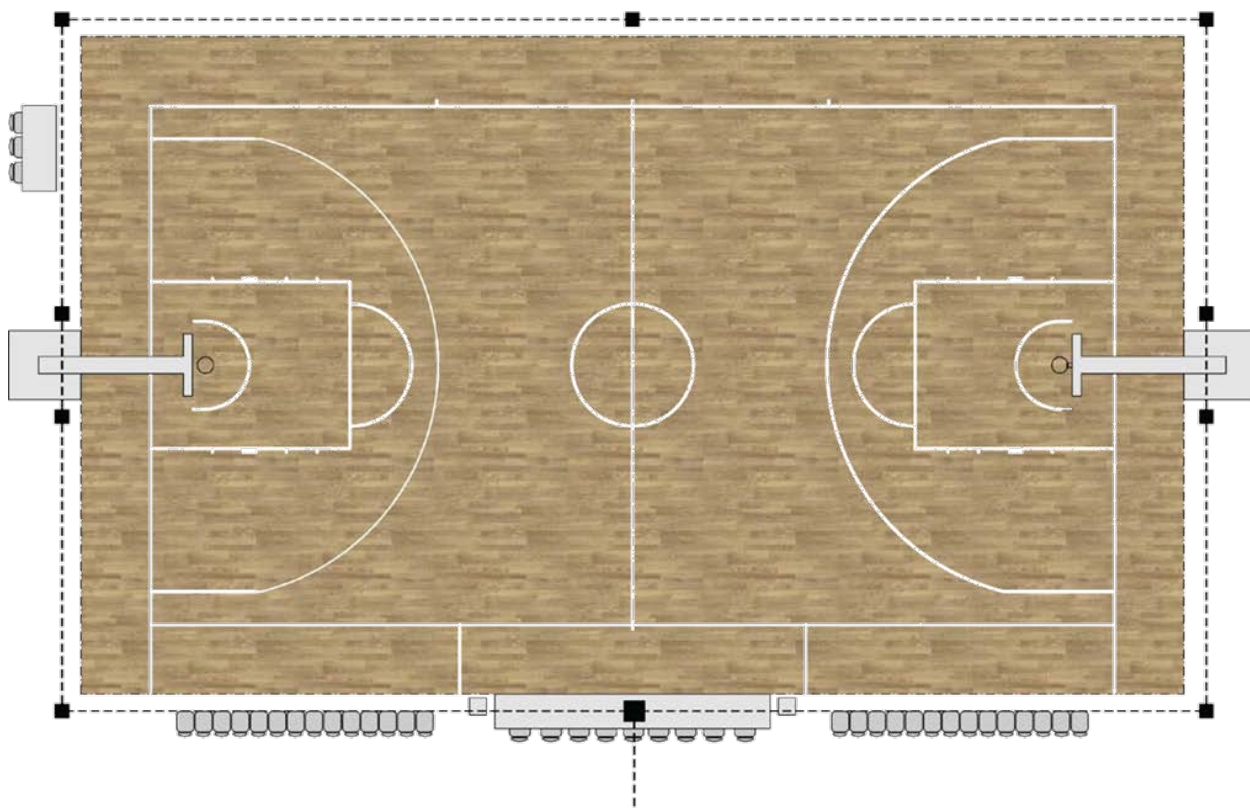
Negli impianti di cui al **Livelli Silver** e **Livello Gold**, deve essere previsto un sistema di amplificazione comandato da apposito locale di regia controllato e presidiato fino al completo abbandono dell'impianto sportivo da parte del pubblico.

In caso di emergenza, i messaggi e le comunicazioni devono poter essere uditi chiaramente in ogni punto dell'impianto e nell'area di pertinenza dell'impianto.

La potenza dell'impianto deve tener conto del rumore di fondo del pubblico e deve essere alimentato, in caso di necessità, dalla rete di emergenza.

## **8.3 Impianto a circuito chiuso**

Per l'impianto di **Livello Gold** deve essere realizzato un impianto televisivo a circuito chiuso che consenta, da un locale di controllo appositamente predisposto e presidiato e che offra una vista panoramica sull'intero spazio riservato agli spettatori e all'attività sportiva, che possa permettere il riconoscimento del singolo spettatore in ogni zona dell'impianto sportivo, sia all'interno che nell'area di massima sicurezza ove sono collocati i varchi di accesso all'impianto sportivo.

L'impianto TV.CC deve essere alimentato anche dalla rete di emergenza.



## 09) REQUISITI IGIENICI E AMBIENTALI

### 9.1 Caratteristiche ambientali all'interno dello spazio di attività sportiva

In qualsiasi periodo dell'anno, in qualsiasi punto all'interno dello spazio di attività sportiva, deve essere mantenuta una temperatura dell'aria costante non inferiore a 16°C e non superiore a 20°C.

La percentuale di umidità relativa non deve essere superiore al 50% e deve essere previsto un adeguato ricambio dell'aria onde consentire idonee condizioni igieniche e di confort per gli atleti.

Dette condizioni potranno essere assicurate sia con ventilazione naturale che con ventilazione artificiale o con sistemi misti.

Per impianti con capienza superiore alle 2500 persone dovranno essere prevista la realizzazione di un impianto di condizionamento.

### 9.2 Caratteristiche ambientali all'interno dei servizi di supporto

In qualsiasi punto all'interno dei locali dovranno essere mantenute le seguenti caratteristiche ambientali:

- **Spogliatoi**  
Temperatura non inferiore a 18°C e non superiore a 22°C.  
Umidità relativa non dovrà essere superiore al 50%  
Ricambi aria 5 volumi/ora.
- **Docce**  
Temperatura non inferiore a 22°C  
Umidità relativa non dovrà essere superiore al 70%  
Ricambi aria 8 volumi/ora
- **Servizi igienici**  
Temperatura non inferiore a 22°C  
Umidità relativa non dovrà essere superiore al 60%  
Ricambi aria 5/8 volumi/ora



- **Locale pronto soccorso**

Temperatura non inferiore a 20°C

Umidità relativa non dovrà essere superiore al 50%

Ricambi aria 2,5 volumi/ora

Dette condizioni potranno essere assicurate sia con ventilazione naturale che con ventilazione artificiale, o con sistemi misti.

### **9.3 Caratteristiche acustiche all'interno dello spazio di attività sportiva**

Per tutti gli impianti al coperto deve essere redatta una valutazione delle caratteristiche acustiche interne della sala attività sportiva.

La valutazione dovrà essere redatta seguendo le indicazioni della norma UNI 11367, appendice C.



## 10) ATTREZZATURA SPORTIVA

### 10.1 Canestri

I due canestri posizionati agli estremi del campo di gioco sono composti entrambi delle seguenti parti (Figura 12):

- struttura portante
- tabellone
- anello completo di sistema di aggancio alla struttura
- retina
- imbottitura

Tutti i canestri, in ogni loro parte, dovranno essere realizzati in conformità a quanto previsto dalla Norma UNI EN 1270. In sede di rilascio dell'idoneità dell'impianto dovranno essere prodotti i certificati di conformità rilasciati dalla ditta produttrice per quanto riguarda i canestri autoreggenti e il certificato di collaudo statico rilasciato da tecnico abilitato per quanto riguarda i tralicci.

In accordo con la succitata norma sono ammessi sia canestri autoreggenti che strutture a traliccio fissate a parete o a soffitto purché siano garantiti i 200 cm di spazio libero tra il bordo esterno della linea di fondo campo e qualsiasi ostacolo fisso, ed i sostegni siano realizzati come raffigurato nella Figura 3.

I canestri appesi a soffitto sono consigliati sino ad una luce netta libera di 1000 cm.

Nel caso di impianti già esistenti e limitatamente ai soli campionati regionali è consentito di avere strutture di tipologia diversa (una sospesa al soffitto ed un'altra a parete).

Nei nuovi impianti che verranno realizzati dopo l'entrata in vigore del presente regolamento in nessun caso tale soluzione non sarà consentita.



Figura 11

## 10.2 Struttura portante dei canestri

La struttura di portante deve essere:

- Posta ad una distanza di almeno 200 cm comprese le imbottiture, dal bordo esterno della linea di fondo campo.
- Deve essere di colore brillante, in contrasto con lo sfondo, in modo che sia chiaramente visibile ai giocatori.
- La base di sostegno deve essere fissata meccanicamente al pavimento, in modo da impedire qualsiasi movimento e possibile ribaltamento. Qualora il pavimento non rendesse possibile tale ancoraggio, deve essere posto un peso supplementare sulla base di sostegno, per prevenire qualsiasi movimento.
- Una volta regolata così, il bordo superiore dell'anello è posizionato ad un'altezza di 305 cm dal piano di gioco; tale altezza non può essere modificata.

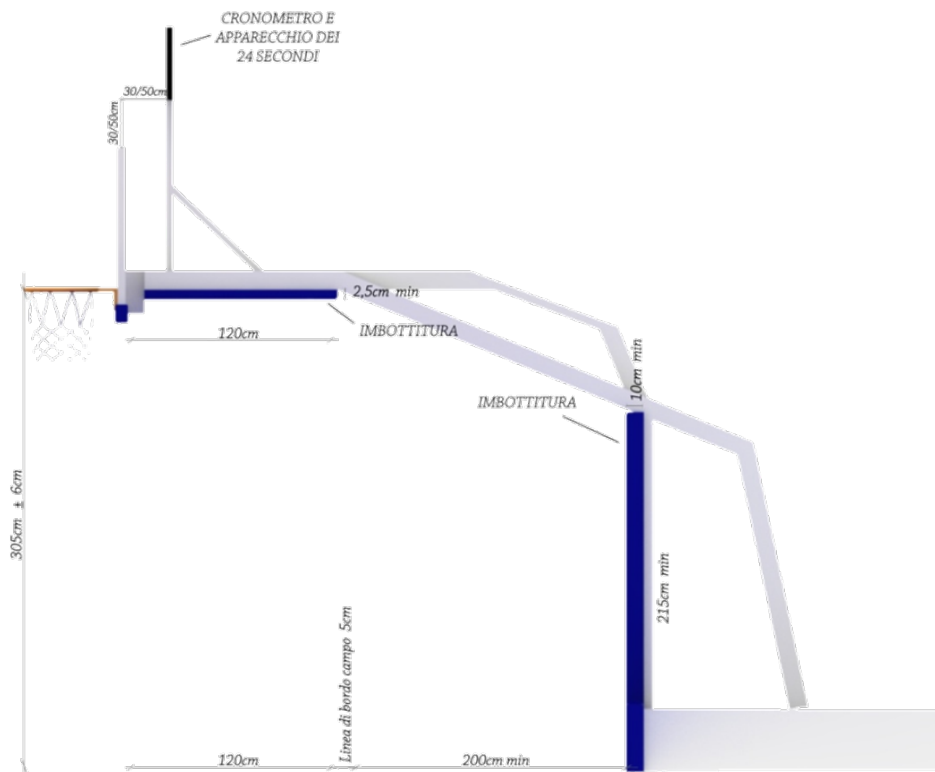

Tutte le caratteristiche della struttura di supporto devono soddisfare i requisiti di cui alla norma UNI EN 1270 ed in ogni caso tra la struttura ed il piano d'appoggio non devono esistere interspazi superiori a 5 cm.

La vibrazione visibile della struttura del canestro si deve concludere entro un massimo di quattro secondi dopo una schiacciata.

### 10.3 Tabelloni e sostegni

I tabelloni devono essere di materiale trasparente, (preferibilmente di vetro stratificato tipo Blindovis) non riflettente, con una superficie piana anteriore e devono:

- disporre di una guarnizione di protezione della struttura di sostegno lungo tutto il perimetro.
- essere fabbricati in modo tale che, in caso di rottura, gli eventuali frammenti non possano causare danni agli atleti, agli arbitri o a chiunque si trovi nell'area interessata dalla rottura.

Per competizioni di **Livello Base** i tabelloni possono essere costruiti con altri materiali, non trasparenti, devono essere dipinti di bianco e devono comunque rispettare le altre specifiche di cui sopra.

Le dimensioni dei tabelloni devono essere di 180 cm (+ un massimo di 30 mm) in senso orizzontale e 105 cm (+ un massimo di 20 mm) in senso verticale.

Tutte le linee sui tabelloni devono essere tracciate come segue:

- In bianco, se i tabelloni sono trasparenti
- In nero in tutti gli altri casi
- Larghezza 5 cm

La superficie frontale dei tabelloni deve essere piana e contrassegnata da una cornice ed un rettangolo supplementari dietro l'anello eventi le seguenti caratteristiche (Figura 13):





- Dimensioni esterne: 59 cm (+ un massimo di 20 mm) in orizzontale e 45 cm (+ un massimo di 8 mm) in verticale.
- Il bordo superiore della base del rettangolo deve essere allo stesso livello della parte superiore dell'anello e 15 cm (- 2 mm) al di sopra del bordo inferiore del tabellone.

I tabelloni devono essere montati saldamente sulla struttura di sostegno e posizionati come segue:

- A fondo campo, perpendicolari al rettangolo di gioco e paralleli alle linee di fondo.
- I loro centri devono cadere nelle perpendicolari passanti per i punti di mezzo delle linee di fondo ed a 120 cm dal bordo interno del punto medio di queste.



Figura 12



## 10.4 Anello

Gli anelli devono essere costruiti come segue:

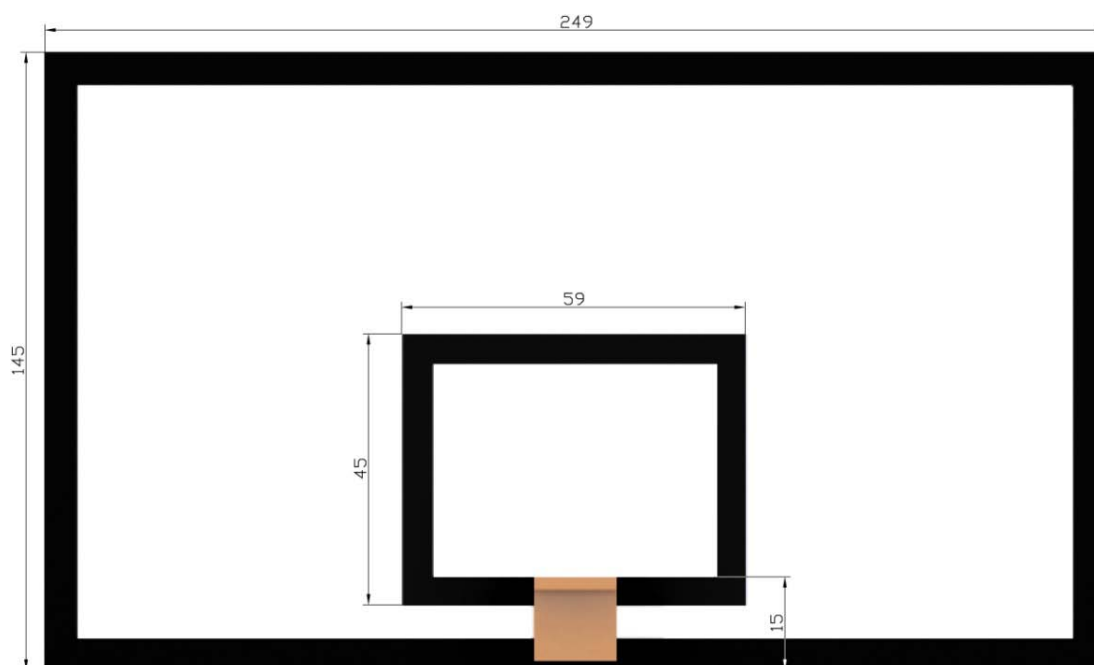
- Il materiale deve essere acciaio pieno, con un diametro interno di misura compresa tra 45 cm e 45,7 cm, verniciato in arancione RAL 2004.
- Il ferro degli anelli deve avere un diametro minimo di 1,6 cm e massimo di 2 cm.
- La retina deve essere attaccata all'anello in n. 12 punti equidistanti. Il sistema di montaggio della retina deve essere tale da non presentare parti appuntite o spazi superiori a 0,8 cm in cui le dita possano rimanere incastrate. (Figura 13)
- Gli anelli devono essere fissati alla struttura del tabellone in modo tale che nessuna forza applicata sull'anello venga trasmessa direttamente al tabellone. Non ci deve, quindi, essere contatto diretto tra la struttura di sostegno dell'anello e il tabellone (vetro o altro materiale trasparente). Tuttavia, gli spazi devono essere abbastanza piccoli da impedire che uno o più dita possano rimanervi incastrati.
- Il bordo superiore dell'anello deve essere orizzontale ad una distanza di 305 cm ( $\pm$  un massimo di 6 mm) dal pavimento ed equidistante dai due bordi verticali del tabellone.
- Il punto del bordo interno dell'anello più vicino al tabellone deve distare 15 cm ( $\pm$  un massimo di 2 mm) dalla superficie frontale del tabellone.
- Nel caso di strutture già esistenti è fatto obbligo che la piastra di fissaggio dell'anello sia fissata al telaio in rispetto delle misure di cui alla Figura 12.
- Negli impianti di nuova realizzazione è obbligatorio l'utilizzo di anelli sganciabili a pressione.



- Il sistema di sgancio degli anelli deve essere dotato di meccanismo di ritorno automatico e non deve entrare in funzione fino a che un carico statico compreso tra 82 e 105 kg non sia applicato verticalmente alla superficie superiore dell'anello nel punto più distante dal tabellone.
- Quando il meccanismo di sgancio entra in funzione, la parte anteriore dell'anello dovrà ruotare non più di 30° e non meno di 10° al di sotto della posizione orizzontale di origine.
- Dopo il rilascio, una volta che il carico non sia più applicato, l'anello dovrà ritornare automaticamente ed istantaneamente nella posizione d'origine. Non saranno permesse fessure e deformazioni permanenti.
- Entrambi gli anelli devono avere identiche caratteristiche elastiche e geometriche.



Figura 13



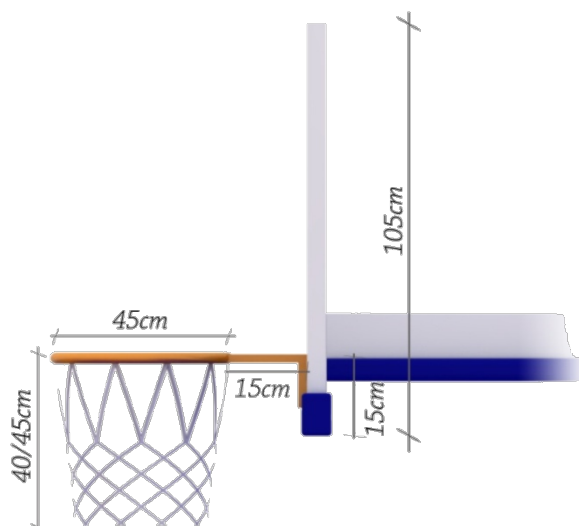

## 10.5 Retina

Le retine devono avere le seguenti caratteristiche:

- Devono essere di corda bianca, sospese agli anelli e concepite in modo tale da rallentare momentaneamente l'uscita della palla attraverso il canestro. Le retine devono essere di lunghezza compresa tra 40 cm (minimo) e 45 cm (massimo).
- La retina deve avere n.12 punti di aggancio all'anello.
- La parte superiore della retina deve essere semi rigida in modo da impedire sia alla retina di ritornare in alto attraverso l'anello, creando un possibile intreccio, sia alla palla di rimanere bloccata nella retina o di esserne ricacciata fuori.

## 10.6 Imbottiture

Il tabellone e la struttura di supporto tabellone devono essere imbottiti.

- L'imbottitura deve essere di un unico colore solido e deve essere dello stesso colore su entrambi i tabelloni.
- Lo spessore dell'imbottitura deve essere compreso tra 2 e 2,7 cm misurata dalla parte anteriore, posteriore e laterale del tabellone e deve essere compreso tra 4,8 e 5,5 cm di spessore misurata dal bordo inferiore del tabellone.
- L'imbottitura deve coprire la superficie inferiore e laterale di ogni tabellone per una distanza di 35 a 45 cm dal fondo. La parte anteriore e posteriore della superficie deve essere coperta per una distanza minima compresa tra 2 e 2,5 cm dal fondo di ciascun tabellone.

L'imbottitura della struttura di supporto tabellone riguarda:

- I bordi verticali su ciascun lato, per una altezza minima di 215 cm dal pavimento e relativo spessore minimo di 10 cm.
- Le superfici inferiore e laterali del braccio di sostegno del tabellone, misurate dal bordo posteriore del tabellone per una



lunghezza minima di 120 cm, lungo il braccio, e relativo spessore minimo di 2,5 cm

- Le superfici anteriore e laterali del basamento.

Tutte le imbottiture devono:

- Essere realizzate in modo da impedire che si possano verificare rischi di intrappolamento.
- Avere un fattore massimo di rientro del 50%. Ciò significa che quando una forza è applicata improvvisamente, la spaziatura, il rientro dell'imbottitura, non superi il 50% del suo spessore originale.
- Superare il test secondo la norma UNI EN 913, allegato C.



Figura 14

### 10.7 Panchine atleti

Le panchine atleti possono essere sia a seduta singola che collettiva. Se collettiva con lunghezza non superiore a 300 cm, non devono presentare spigoli vivi e rispondere ai requisiti di resistenza al fuoco previsti dalla normativa vigente.

L'altezza minima della seduta da terra deve essere pari a 43 cm.

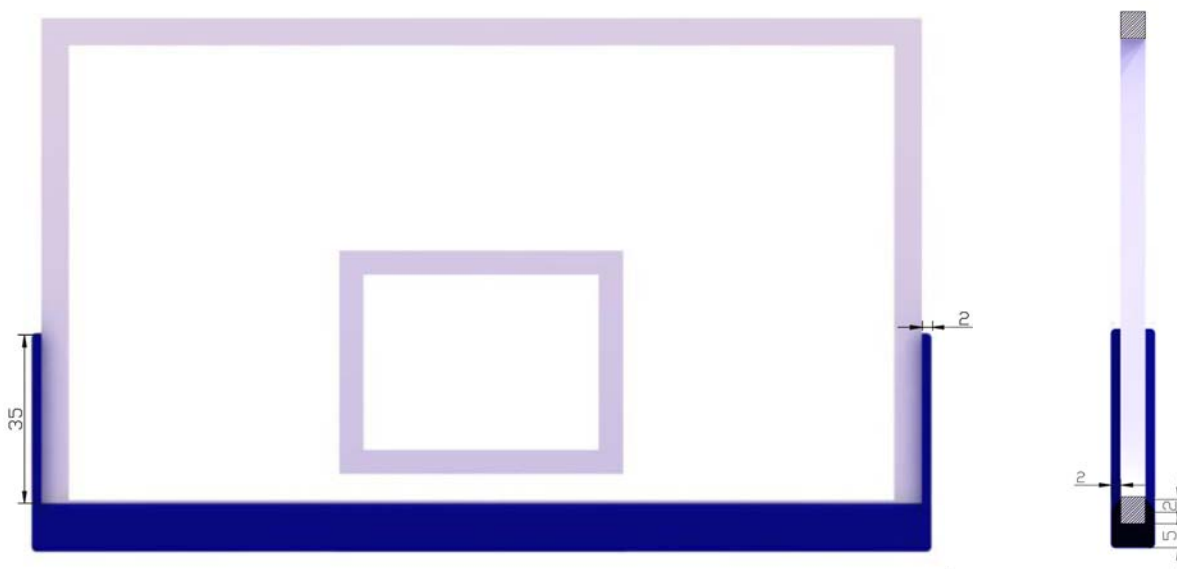
Sono sempre preferibili sedute dotate di idoneo schienale.



Devono inoltre rispondere ai requisiti di reazione al fuoco previsti dalla normativa vigente.

### 10.8 Tavolo Ufficiali di campo

Il tavolo degli Ufficiali di campo deve obbligatoriamente essere dotato di protezioni conformi alla norma UNI EN 913 sia sul lato verso il campo di gioco che lateralmente e non deve presentare spigoli vivi.

Deve inoltre rispondere ai requisiti di resistenza al fuoco previsti dalla normativa vigente.

Sono obbligatorie sedute dotate di schienale.

L'altezza minima da terra del piano del tavolo deve essere pari a 80 cm e deve essere posizionato su un supporto di altezza minima pari a 20 cm.

La larghezza minima del piano d'appoggio deve essere pari a 60 cm  
La lunghezza minima del piano d'appoggio deve essere pari a 240 cm. Devono inoltre rispondere ai requisiti di reazione al fuoco previsti dalla normativa vigente.



Figura 15



## 10.9 Postazione del cambio

La postazione del cambio deve avere forma di parallelepipedo o cubo con le seguenti dimensioni minime:  $L(H) = 43 \text{ cm}$ .

Deve essere dotato di idonea struttura atta a sostenere un peso pari a 150 kg.

Il parallelepipedo o cubo deve disporre di spigoli smussati. Devono inoltre rispondere ai requisiti di reazione al fuoco previsti dalla normativa vigente.

## 10.10 Tavolo dei rilevatori statistici

Il tavolo dei rilevatori statistici deve obbligatoriamente essere posizionato a 250 cm dalla linea di fondo e avere le medesime caratteristiche del tavolo degli Ufficiali di campo. (Figura 8)

## 10.11 Tabellone segnapunti

Il tabellone segnapunti deve essere posizionato in modo da essere visibile indistintamente dal pubblico, dalle panchine e dal tavolo degli Ufficiali di campo.

Qualora questo non fosse realizzabile con l'ausilio di un unico tabellone, è consentito l'utilizzo di più tabelloni segnapunti.

Si indicano quattro tipi di tabellone segnapunti, classificabili a seconda del livello dell'impianto sportivo.

- tabellone per impianti **Livello Base**
- tabellone per impianti **Livello Silver**
- tabellone per impianti **Livello Gold**
- tabellone a quattro facce

Nel caso venga installato il tabellone a quattro facce (cubo) posto sopra il centro del campo si dovrà necessariamente disporre i due tabelloni base, uno su ciascun lato di fondo campo.



- a) Tabellone segnapunti base (Figura 16) utilizzabile per impianti di **Livello Base**, dovrà avere le seguenti caratteristiche indicative:
- Cronometro di gara digitale con conto alla rovescia;
  - Il punteggio di ogni squadra;
  - Il numero dei falli di squadra da 1 a 5;
  - Il numero dei periodi di gioco da 1 a 4;
  - Il numero dei time out da 1 a 3 per ogni periodo.

Figura 16

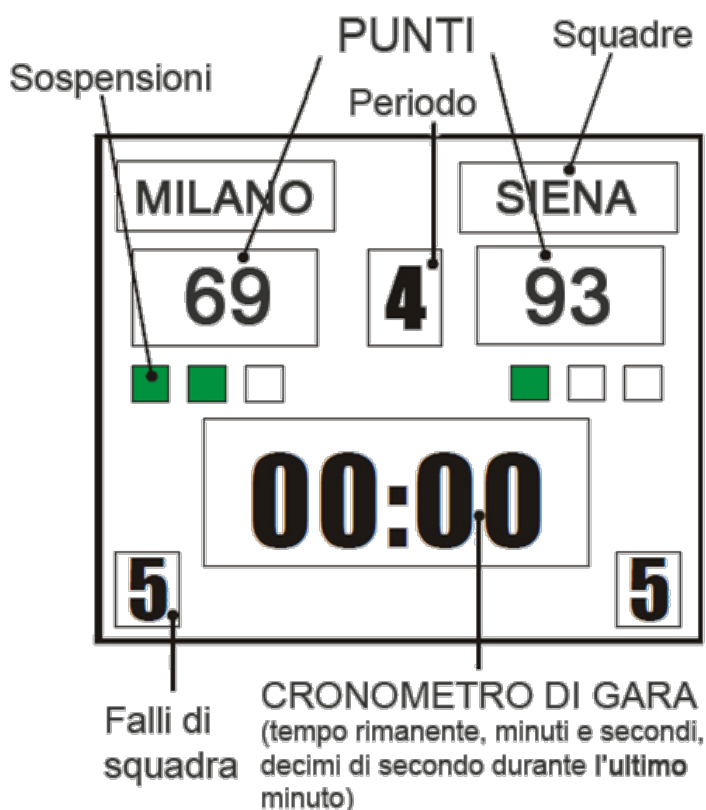

- b) Tabellone segnapunti per impianti di **Livello Silver** e **Livello Gold** (Figura 17) dovrà avere le seguenti caratteristiche indicative:
- cronometro predisponibile su qualsiasi tempo di gioco sia in conteggio crescente che decrescente;





- nomi delle squadre digitali a 8 caratteri;
- cronometri con minuti, secondi e decimi, completamente sincronizzati e in grado di visualizzare durante la gara il tempo di gioco rimanente;
- durante gli ultimi 60 secondi di ciascun periodo o tempo supplementare, il tempo di gioco rimanente deve essere indicato in secondi e decimi di secondo.

Il tabellone segnapunti deve anche indicare:

- il numero di ciascun giocatore e preferibilmente i relativi nominativi;
- i punti segnati da ciascuna squadra e, preferibilmente, da ciascun giocatore;
- i falli commessi da ciascun giocatore della squadra (ciò non elimina l'obbligo da parte del segnapunti di usare le palette per indicare il numero dei falli);
- il numero dei falli di squadra da 1 a 5 (con la possibilità di fermarsi al massimo fino a 5);
- il numero delle sospensioni da 0 a 3.



Figura 17



c) Tabellone segnapunti a quattro facce (cubo) indicato per impianti di **Livello Gold**, dovrà avere le seguenti caratteristiche indicative:

- Dovrà essere posizionato sopra il centro del campo di gioco;
- Cronometro con minuti, secondi, decimi di secondo (decimi e centesimi solo nell'ultimo minuto di gioco);
- punti di squadra fino a 199.

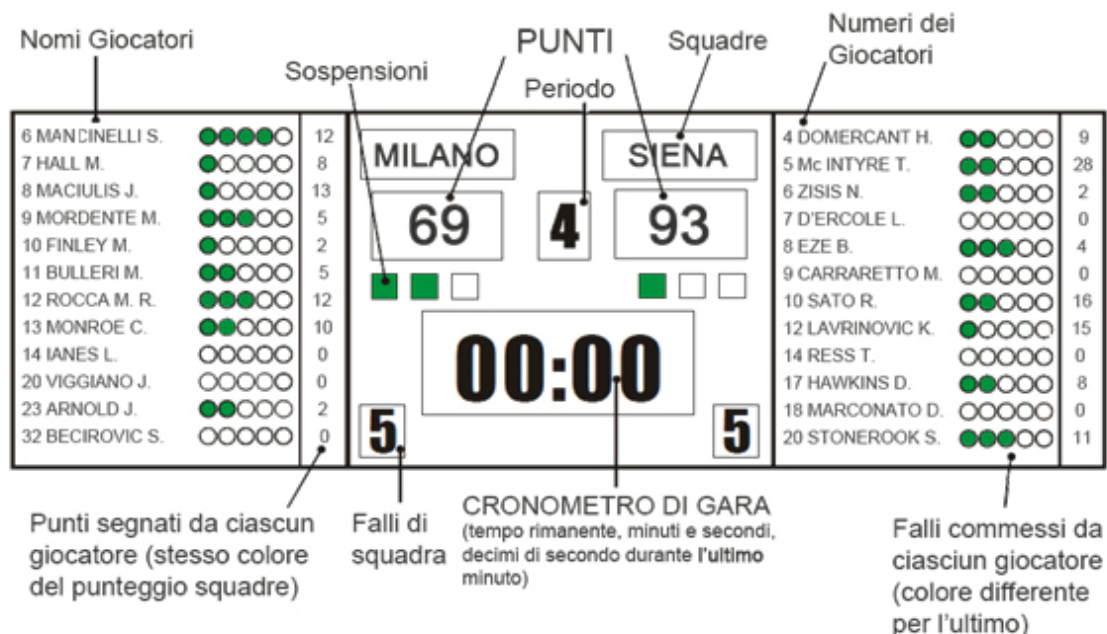
Oltre a tutte le centraline e consolle di comando l'apparato segnapunti dovrà essere dotato di centralina di ripristino cronometri.

L'apparecchiatura dovrà essere realizzata in conformità a quanto previsto dal regolamento FIBA.

### 10.12 Apparecchiatura dei 24 secondi

L'apparecchiatura dei 24 secondi deve essere costituita da un pannello di controllo separato, che permetta il funzionamento dei quattro display, i quali devono essere visibili da giocatori, Ufficiali di campo e pubblico.

I display dei 24 secondi devono essere collocati come segue:

- n.2 display posti sopra ciascun tabellone ad una distanza compresa tra 30 e 50 cm. (Figura 18)

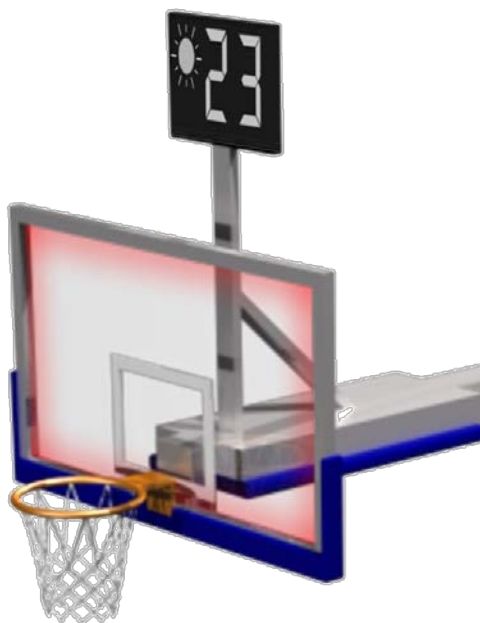



- n. 2 display posti sul pavimento in diagonale, di cui uno deve essere posto sulla sinistra degli Ufficiali di campo nell'angolo più vicino. (Figura 19)

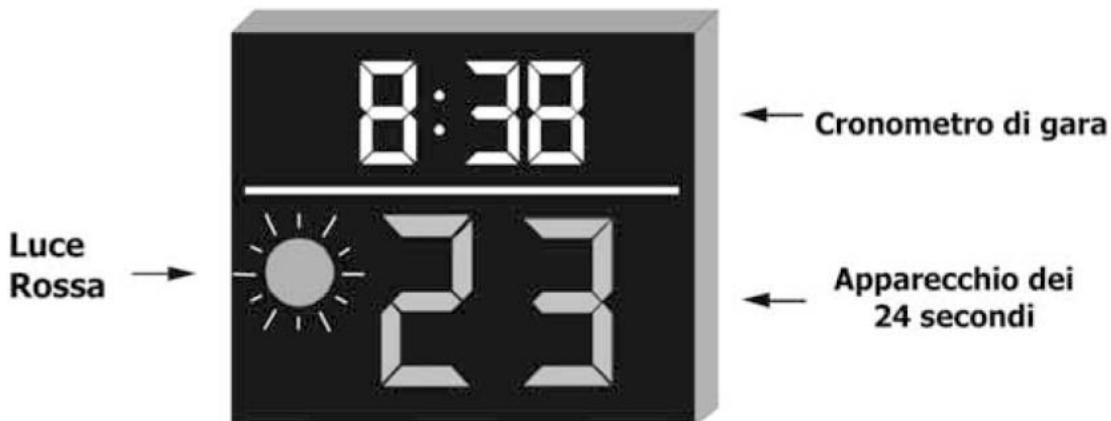

1

### 0.13 POSSESSO ALTERNATO

Il dispositivo del possesso viene posizionato sul tavolo degli Ufficiali di campo in modo tale da risultare visibile da giocatori, arbitri e spettatori.

Le dimensioni minime del possesso (possibilmente indicato con una freccia) dovranno essere pari a 10x10 cm.

La freccia di variazione di possesso può essere di due tipi a seconda del livello dell'impianto sportivo:

a) Freccia elettronica (Figura 20)

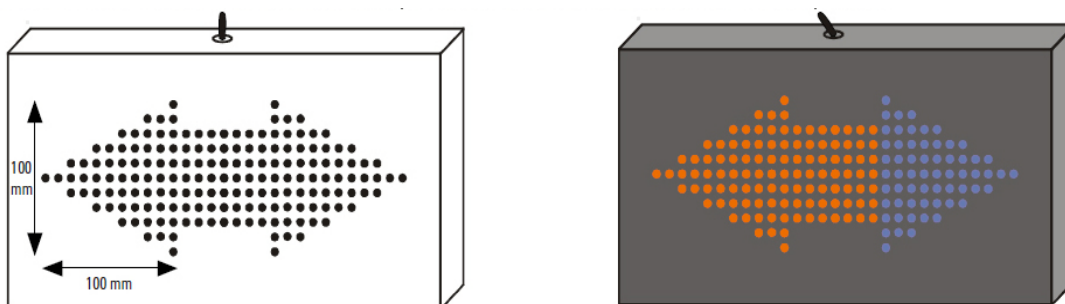



b) Freccia manuale (Figura 21)

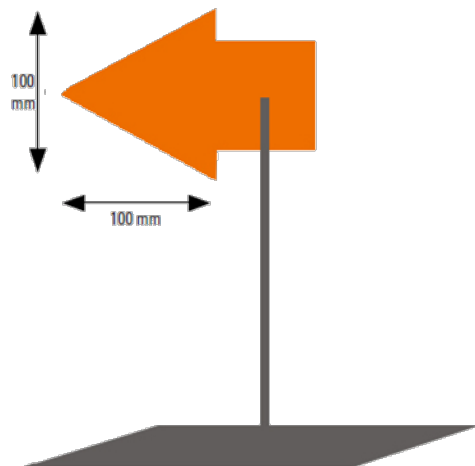

#### 10.14 Attrezzatura di riserva

Per lo svolgimento di una gara all'interno dell'impianto sportivo devono essere sempre disponibili delle attrezzature di riserva e precisamente:

- impianto **Livello Base**, n.1 tabellone e n.2 anelli completi di retina;
- impianti di **Livello Silver** e **Livello Gold**, n.2 tabelloni e n.2 anelli completi di retina.

I tabelloni e gli anelli di riserva, completi di retina, devono essere dello stesso tipo di quelli in opera.



## 11) USO DELLA PUBBLICITA'

### 11.1 Principi generali

Tutte le società partecipanti alle competizioni agonistiche devono osservare rigorosamente quanto riportato di seguito che disciplina l'uso della pubblicità sui campi di gioco. In caso di disputa, il testo scritto deve prevalere sui disegni, che servono solo da esempio.

### 11.2 Canestri, tabelloni, sostegni dei tabelloni, protezioni dei tabelloni e protezioni dei sostegni dei tabelloni.

La pubblicità è proibita sui canestri, tabelloni, sostegni dei tabelloni, protezioni dei tabelloni e protezioni dei sostegni dei tabelloni ad eccezione del lato frontale della protezione al supporto del tabellone (permesso solo se è identico per i due canestri). (Figura 22)

Il nome del produttore, il marchio o il logo dello stesso è permesso:

- a) sulla struttura metallica dei sostegni del tabellone (solo uno per lato della struttura e con una grandezza massima di 250 cm<sup>2</sup>);
- b) sul lato della protezione dei sostegni (solo uno per lato della struttura e con una grandezza massima di 250 cm<sup>2</sup>)



Figura 22



### **11.3 Tabelloni elettronici segnapunti**

La pubblicità è permessa sul tabellone segnapunti purché non lo copra o interferisca con il suo funzionamento.

### **11.4 Cerchio di metà campo e semicerchi del tiro libero**

La pubblicità è permessa in corrispondenza del cerchio di metà campo ed all'interno dei semicerchi del tiro libero purché:

- La pubblicità sia la stessa in tutte e tre le zone, oppure sia la stessa nei due semicerchi del tiro libero e diversa in corrispondenza del cerchio di metà campo. (Figura 22)
- In ogni singola zona ci sia il nome (o il logo) di UN SOLO sponsor.
- Le linee di metà campo e dei tiri liberi siano chiaramente visibili.
- Non sono consentite linee tratteggiate per individuare le linee che individuano la tracciatura.
- Il nome dell'arena (palastra, palestra o palazzetto), della città ecc. può comparire nella zona antistante al tavolo degli Ufficiali di campo come da Figura 23.
- In corrispondenza della metà campo può essere realizzato un logo delle dimensioni indicate nell'allegato schema fermo restando l'obbligo dell'agevole individuazione della linea e della circonferenza.

### **11.5 Area campo di gioco (rettangolo di gioco)**

La pubblicità è proibita dentro il perimetro del campo di gioco (linee di fondo e linee laterali) ad eccezione di quanto descritto al punto 11.4 e di due zone indicate nelle Figure 21 e 22.

Il logo della federazione deve essere posizionato all'interno dell'arco dei tre punti nelle modalità indicate nell'allegato schema.



La pubblicità è permessa all'interno della fascia di rispetto opposta alle panchine e dietro alle linee di fondo purché:

- Il testo scritto o i loghi degli sponsor siano al massimo larghi 100 cm e lunghi 1250 cm.
- La pubblicità sia esposta ad almeno 50 cm oltre la linea.

La pubblicità è permessa fuori dal perimetro a patto che sia posizionata ad una distanza minima di 200 cm dal suddetto perimetro (questo include anche la pubblicità sul pavimento/parquet)

Il logo è permesso sul lato lungo del tavolo degli Ufficiali di campo purché sia posizionata direttamente di fronte e parallela al tavolo.

La pubblicità adesiva deve essere realizzata con materiale idoneo del tipo antiscivolo e antistrappo. Il logo della FIP deve essere individuabile come posizionato nelle Figure 23 e 24.



Figura 23



Figura 24



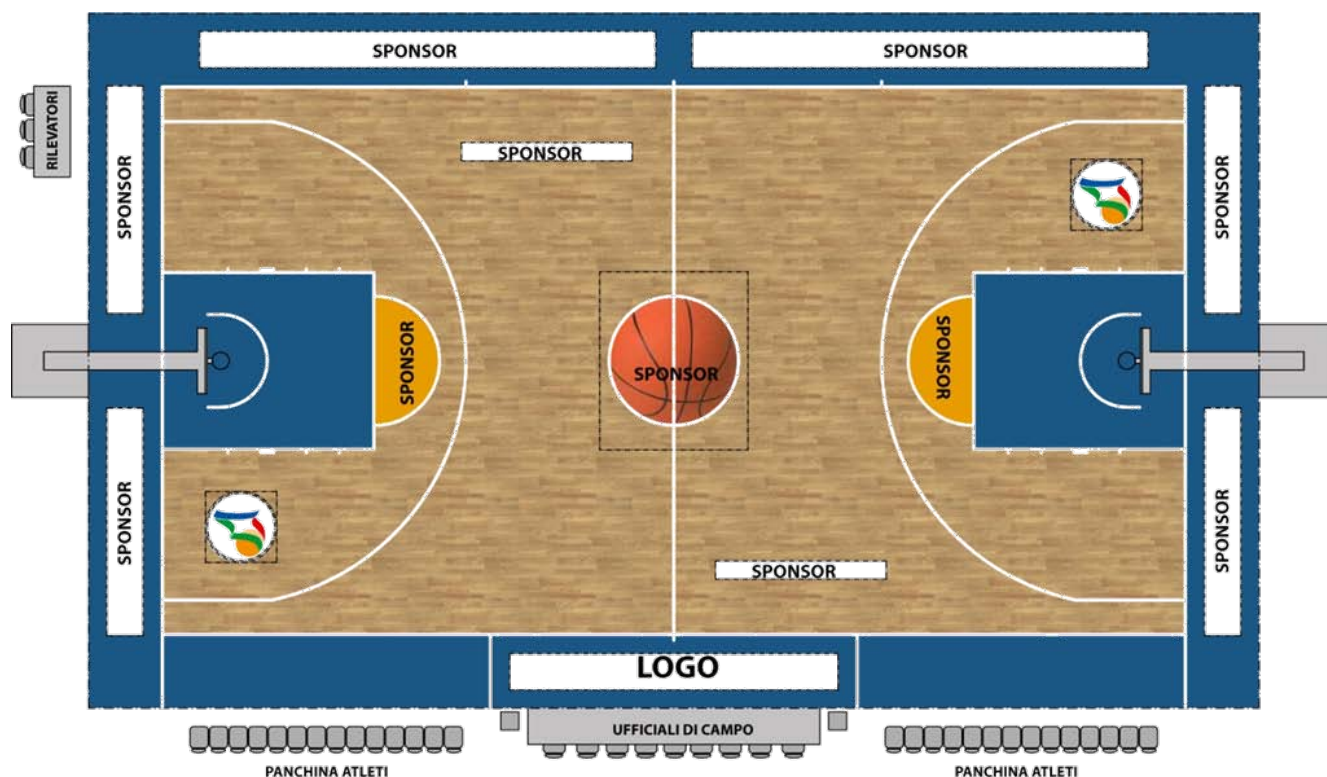

## 11.6 Pannelli pubblicitari a sviluppo verticale

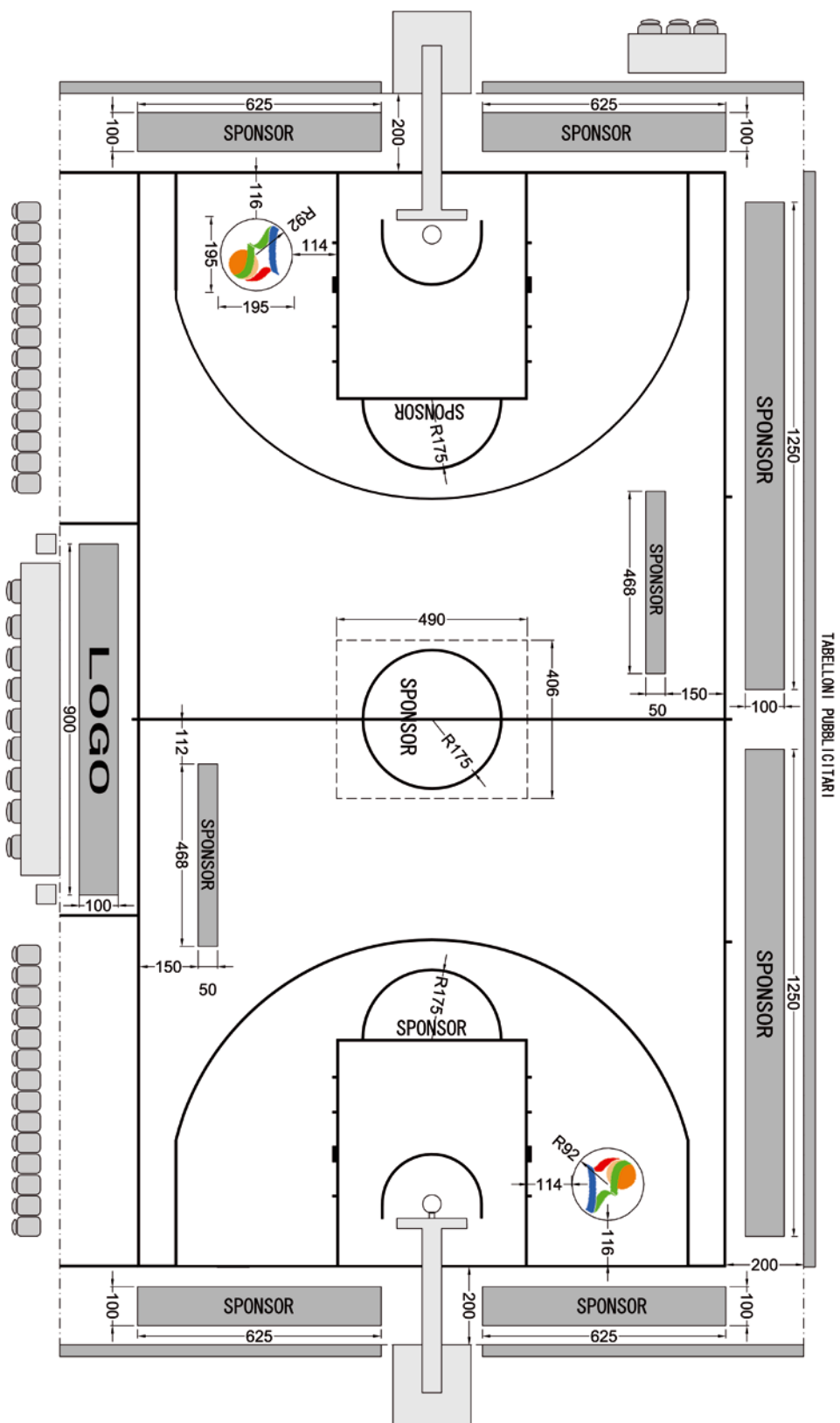
Intorno al campo i pannelli pubblicitari rotor, i pannelli video (led) o fissi sono consentiti a condizione che:

- Siano posizionati nel rispetto dello schema allegato.
- Siano posizionati al di fuori della fascia di rispetto del campo.
- L'eventuale alimentazione elettrica sia fornita in bassa tensione (48 V) nel rispetto delle normative vigenti.
- Abbiano un'altezza massima di 100 cm.
- Siano posizionati in modo tale da non recare intralcio al flusso d'esodo dei varchi di accesso al campo di gioco.
- Siano posizionati in modo tale da non ostacolare la visibilità del campo di gioco agli spettatori retrostanti.
- Nel caso di pannelli video (led) questi dovranno essere posizionati su basi fornite di supporti elastici che permettano l'assorbimento degli urti fortuiti dovuti alle fasi di gioco; tali basi devono possedere una regolazione meccanica che permetta un'eventuale inclinazione del sistema pannello video a tutela dell'incolumità degli atleti.
- In caso di ribaltamento del pannello e di tutta la struttura le basi di appoggio della stessa devono possedere un sistema di salvaguardia dell'incolumità degli atleti.
- Al fine di permettere la corretta individuazione delle linee del rettangolo di gioco e quindi non essere di impedimento al regolare svolgimento del gioco, i pannelli video dovranno essere dotati di sistema di regolazione dell'intensità luminosa.
- In ogni caso tra la struttura ed il piano d'appoggio non devono esistere interspazi superiori a 5 cm.
- Tutti i pannelli siano adeguatamente protetti con imbottiture conformi a UNI EN 913 allegato C.



Figura 25

Qualora negli impianti già esistenti non sia possibile avere una fascia di rispetto di 200 cm è consentito, limitatamente alla zona prospiciente le panchine, posizionare la pubblicità mantenendo liberi almeno 150 cm con il supporto della stessa realizzato interamente in materiale antishock non solidale con il terreno di gioco.

Per gli impianti di nuova costruzione la presenza o meno della pubblicità a bordo campo deve essere prevista in sede di progetto disegnando l'ingombro della stessa al fine della verifica della curva di visibilità.



## 12) STAMPA, RADIO e TELECRONISTI

### 12.1 Postazioni in tribuna

Per i giornalisti e agli operatori media deve essere garantito un minimo di 20 posti a sedere negli impianti di **Livello Silver** e di un minimo di 50 posti a sedere negli impianti di **Livello Gold**, ciascuno attrezzato con ripiano di lavoro con presa per computer, presa internet wireless, targhetta segnaposto e con predisposizione luce, posto video TV e una o più prese elettriche.

### 12.2 Sala stampa

La sala stampa deve essere l'ambiente con postazioni di lavoro fisse destinato al lavoro dei giornalisti accreditati.

Deve disporre di una superficie minima di 80 m<sup>2</sup> per gli impianti di **Livello Silver** e 120 m<sup>2</sup> negli impianti di **Livello Gold**.

### 12.3 Cabine radio e televisione

L'interno della sala attività sportiva dell'impianto di **Livello Silver** deve essere dotata di almeno una cabina, ciascuna di dimensioni minime di 4 m<sup>2</sup>, con visione diretta del campo di gioco, e devono essere perfettamente allineata con la linea centrale.

Per gli impianti di **Livello Gold** le cabine devono essere almeno due, con le medesime caratteristiche, dimensioni e di disposizione.

### 12.4 Posizionamento delle telecamere

L'interno della sala attività sportiva dell'impianto sia di **Livello Silver** che di **Livello Gold** deve essere dotata di almeno una piattaforma posizionata nella tribuna centrale per



la telecamera principale, che deve essere collocata in posizione centrale e a un'altezza che garantisca una visione ottimale del campo di gioco.

Detta posizione deve essere perfettamente allineata con la linea centrale e ad un'altezza che formi un angolo di 15-20° con il piano orizzontale del cerchio centrale.

La telecamera principale deve essere posizionata dallo stesso lato delle postazioni dei telecronisti.

### **12.5) Servizi igienici**

In posizione attigua alla sala stampa devono essere previsti i necessari servizi igienici, dimensionati per le presenze totali previste nella sala stampa stessa.



## 13 SPAZI PER ATTIVITA' COLLATERALI

### 13.1 Zona accoglienza

Negli impianti di **Livello Gold**, dovrà essere prevista una zona accoglienza per il pubblico che accede al settore della tribuna VIP.

Dai parcheggi esterni e attraverso una zona accoglienza si deve poter pervenire alla zona differenziata, che va dai posti più vicini al campo, al primo settore, dove è realizzata la zona d'accoglienza (bar, sala di ristoro e servizi igienici divisi per sesso fruibili anche da persone con difficoltà motorie).

Dalla tribuna VIP, si deve poter accedere direttamente alla zona di attività sportiva.

### 13.2 Merchandising

All'interno dell'impianto di **Livello Gold**, lungo i percorsi che accedono alle tribune, senza intralciare le vie di esodo, possono essere ubicati dei punti vendita realizzati per la vendita di merchandising.



## 14 AREE DI SOSTA

### 14.1 Spazi esterni

L'impianto sportivo dovrà essere dotato di idonee aree da destinare a parcheggi dei mezzi di trasporto dei diversi utenti, in conformità alle disposizioni di legge ed ai regolamenti comunali, tenendo conto dell'importanza delle manifestazioni, destinazione e modalità di utilizzo dell'impianto sportivo.

In generale, sempre in relazione alla destinazione, e secondo le modalità previste dalle vigenti norme di sicurezza, l'area esterna circostante l'impianto sportivo, riservata al pubblico quali parcheggi, dovrà consentire l'avvicinamento all'area di servizio annessa all'impianto sportivo.

### 14.2 Spazi esterni per pubblico VIP

Negli impianti di **Livello Gold**, all'interno dell'area destinata al parcheggio per il pubblico deve essere realizzata un'area parcheggio, con dimensioni dipendenti dall'importanza dell'impianto, che consenta al pubblico VIP di accedere all'impianto utilizzando percorsi pedonali indipendenti da quelli utilizzati dal resto del pubblico.

### 14.3 Spazi utenti sportivi

L'area riservata alle squadre, agli arbitri e agli Ufficiali di campo, deve essere collegata direttamente dal parcheggio in superficie e/o interrato e deve essere dimensionato al livello di fruizione dell'evento sportivo e rapportati all'importanza delle manifestazioni che si svolgono e tale da garantire minimo lo stazionamento e la movimentazione di almeno due autobus e quattro auto, e collegati direttamente all' in-



gresso degli spogliatoi e isolati dal pubblico con separatori aventi le stesse caratteristiche della recinzione esterna.

#### **14.4 Spazi mezzi di soccorso**

L'area riservata ai mezzi di soccorso, alla pubblica sicurezza e ai mezzi radiotelevisivi, devono avere accesso diretto all'impianto sportivo ed essere collegati direttamente ai vari ingressi e isolati dal pubblico con separatori aventi le stesse caratteristiche della recinzione esterna .

Gli impianti sportivi, a seconda della loro importanza, possono disporre o meno di tutte le aree sopra elencate. Tale elencazione si intende indicativa per l'ottimizzazione delle scelte progettuali.

Tutti gli impianti di **Livello Gold** devono essere dotati degli spazi sopra elencati che sono da intendere non esaustivi allo scopo ma spazi minimi necessari.

#### **14.5 Passaggio carrabile allo spazio di attività sportiva**

Tutti gli impianti di nuova realizzazione **di Livello Silver** e **Livello Gold** dovranno disporre di almeno un varco carrabile da cui si acceda direttamente allo spazio di attività sportiva, per consentire l'accesso dei mezzi per la manutenzione.

- altezza libera non inferiore a 400 cm e larghezza non inferiore a 350 cm.

#### **14.6 Biglietteria**

Tutti gli impianti di nuova realizzazione **di Livello Base, Livello Silver** e **Livello Gold** le biglietterie dovranno essere allocate al di fuori dell'area di servizio (prefiltraggio).



## 15 DELEGATO ALLA SICUREZZA

### 15.1 Delegato alla sicurezza

Ogni gestore dell'impianto deve nominare all'inizio della stagione sportiva una persona in possesso di idonei requisiti e capacità (che potrà anche coincidere con il delegato dell'impianto) incaricato di predisporre e gestire l'organizzazione della sicurezza all'interno dell'impianto stesso ed a rappresentarla nei confronti del proprietari dell'impianto sportivo, dei responsabili dell'Ordine Pubblico, della Commissione Comunale o Provinciale di Vigilanza e della Federazione Italiana Pallacanestro, con particolare riferimento all'attivazione del *Piano per il mantenimento delle condizioni di sicurezza* di cui al D.M. 6 Giugno 2005.

Per tutto quanto non previsto dalle presenti Norme Tecniche, si fa riferimento al Regolamenti della Federazione Italiana Pallacanestro., alle Norme del CONI e alle Leggi dello Stato.





## 16 LIVELLO BASE

Questi impianti sportivi sia all'aperto che al coperto idonei per lo svolgimento di manifestazioni a carattere locale, con limitata presenza di pubblico (200 posti), dovranno consentire lo svolgimento della pratica sportiva in condizioni di sicurezza e alle seguenti definizioni:

### **IMPIANTI ALL'APERTO**

L'attività è subordinata alla presenza di favorevoli condizioni atmosferiche. In ogni caso la verifica di idoneità del campo e la conseguente autorizzazione allo svolgimento della pratica sportiva è subordinata al rispetto di tutte le prescrizioni di sicurezza per quanto riguarda il campo di gioco, e le attrezzature.

L'attività sportiva è consentita se detti spazi sono correlati dai servizi di supporto (spogliatoi) in modo da permettere un agevole utilizzo.

Pertanto, dovranno essere evitati collegamenti lunghi, tortuosi e con dislivelli.

### **01 CAMPO DI GIOCO O SPAZIO DI ATTIVITÀ SPORTIVA**

#### **1.1 Campo di gioco all'aperto**

Sono consentite pavimentazioni di tipo cementizio o in conglomerato bituminoso, a condizione che consentano lo svolgimento regolare del gioco.

Sul campo di gioco non devono essere posizionati pozzetti, anche se con chiusino riquadrato dello stesso materiale della pavimentazione sportiva.

Lo scarico naturale delle acque meteoriche sul campo di gioco, deve essere facilitato con pendenza massima del 5 per mille lungo il lato corto, partendo dalla mezzera del campo.

Canalette di raccolta o manufatti similari dovranno essere posizionate oltre le fasce di rispetto del campo di gioco.



## **IMPIANTI AL COPERTO**

L'impianto coperto sarà strutturato in modo da consentire lo svolgimento delle attività in esso previste, in condizioni di confort igienico e sicurezza per tutti gli utenti.

### **1.1 Campo di gioco al chiuso**

Sono consentite pavimentazioni di tipo ligneo o sintetico (gomma, linoleum, pvc). *Fare riferimento al punto 1.1*

### **1.2 Pavimentazione amovibile** *Fare riferimento al punto 1.2*

## **02 SPAZI PER I SERVIZI DI SUPPORTO RISERVATI AD ATLETI, ARBITRI E UFFICIALI DI CAMPO**

### **2.1 Spogliatoi**

Gli spogliatoi riservati agli atleti, devono essere minimo due e devono essere protetti contro l'introspezione, e avere una superficie minima pari a 1,60 m<sup>2</sup>/atleta pari a 19,20 m<sup>2</sup> (considerando un numero di 12 atleti) esclusi i servizi (lavabi, beverino, wc, docce) e dovranno comprendere:

- n.2 lavabi; n.1 beverino; n.2 wc; n.4 docce
- altezza delle porte non inferiore a 210 cm.
- docce ed asciugacapelli ad altezza non inferiore a 200 cm da terra.
- larghezza minima del posto doccia non inferiore a 90 cm.

Gli spogliatoi riservati agli arbitri e agli ufficiali di campo devono essere minimo due e protetti contro l'introspezione, e avere una superficie minima di 8 m<sup>2</sup> ciascuno, esclusi i servizi (lavabo, beverino, wc, docce), e dovranno comprendere:

- n.1 lavabo; n.1 beverino; n.1 wc; n.2 docce
- altezza delle porte non inferiore a 210 cm.
- docce ed asciugacapelli ad altezza non inferiore a 190 cm da terra.



- larghezza minima del posto doccia non inferiore a 90 cm.

### **2.3 Locale pronto soccorso**

Deve avere preferibilmente una superficie minima di mq 9 al netto dei servizi.

Il locale deve essere dotato di proprio wc con anti wc dotato di lavabo. Altezza delle porte non inferiore a 210 cm.

### **2.6 Spazio in cui è alloggiato il campo di gioco** *Fare riferimento al punto 2.6*

### **2.7 Illuminazione naturale** *Fare riferimento al punto 2.7*

### **2.8 Uscite di sicurezza** *Fare riferimento al punto 2.8*

## **03 SPAZI E SERVIZI DI SUPPORTO RISERVATI AGLI ADDETTI ALL' ORGANIZZAZIONE SPORTIVA**

### **3.1 Locali per il personale della società**

La superficie minima deve essere di 12 m<sup>2</sup> al netto dei servizi e deve essere dotato di proprio wc con anti wc dotato di lavabo.

## **04 SPAZI E SERVIZI DI SUPPORTO RISERVATI AL PUBBLICO**

### **4.1 Separazione pubblico/atleti.** *Fare riferimento al punto 4.1*

### **4.2 Tribune** *Fare riferimento al punto 4.1*

### **4.6 Servizi igienici**

La dotazione minima per una capienza inferiore a 500 spettatori deve essere di almeno un gabinetto per gli uomini e un gabinetto per le donne ogni 250 spettatori, delle dimensioni di 90x120 cm.

### **4.7 Posto di pronto soccorso** *Fare riferimento al punto 4.7*

### **4.8 Uscite di sicurezza** *Fare riferimento al punto 4.8*

### **4.9 Curva di visibilità** *Fare riferimento al punto 4.9*



## **05 SPAZI E SERVIZI DI SUPPORTO RISERVATI AGLI UTENTI DIVERSAMENTE ABILI**

### **5.1 Utenti diversamente abili**

Trattandosi di una capienza inferiore ai minimi previsti si prevede che possano fruire dei posti ricavati nella sala attività sportiva, con la presenza degli accompagnatori. Salvo indicazioni diverse impartite dall'Ente controllore.

## **06 SPAZI E SERVIZI DI SUPPORTO**

### **6.1 Depositi per attrezzatura sportiva**

Il deposito attrezzi deve avere una superficie minima di 15 m<sup>2</sup>.

### **6.2 Depositi e ripostigli per materiali vari** *Fare riferimento al punto 6.2*

## **07 ILLUMINAZIONE ARTIFICIALE**

### **7.1 Illuminazione artificiale dello spazio di attività sportiva**

#### **Impianti all'aperto**

Nel caso si voglia dotare il campo di gioco di un impianto di illuminazione artificiale, i pali di illuminazione devono essere posizionati al di fuori delle fasce di rispetto, i plinti di fondazione non dovranno sporgere oltre la quota d'imposta della fascia di rispetto.

L'illuminazione artificiale di un impianto all'aperto, deve presentare valori di illuminamento medio e devono essere minimo di 500 lux, e le sorgenti di illuminazione non devono risultare visibili all'interno dello spazio di attività sportiva, sotto un angolo inferiore a 20° rispetto alla pavimentazione del campo di gioco.

#### **Impianti al coperto**

I valori di illuminamento medio minimi, devono essere di 750 lux. *Fare riferimento al punto 7.1*

## **08 IMPIANTI TECNICI**

### **8.1 Collegamenti alla forza motrice** *Fare riferimento al punto 8.1*



## 09 REQUISITI IGIENICI E AMBIENTALI

**9.1 Caratteristiche ambientali all'interno dello spazio di attività sportiva** *Fare riferimento al punto 9.1*

**9.2 Caratteristiche ambientali all'interno dei servizi di supporto** *Fare riferimento al punto 9.2*

## 10 ATTREZZATURA SPORTIVA

**10.1 Canestri** *Fare riferimento al punto 10.1*

**10.2 Struttura portante dei canestri** *Fare riferimento al punto 10.2*

**10.3 Tabelloni e sostegni** *Fare riferimento al punto 10.3*

**10.4 Anello** *Fare riferimento al punto 10.4*

**10.5 Retina** *Fare riferimento al punto 10.5*

**10.6 Imbottiture** *Fare riferimento al punto 10.6*

**10.7 Panchine atleti** *Fare riferimento al punto 10.7*

**10.8 Tavolo ufficiali di campo** *Fare riferimento al punto 10.8*

**10.9 Postazione del cambio.** *Fare riferimento al punto 10.9*

**10.10 Tavolo rilevatori** *Fare riferimento al punto 10.10*

**10.11 Tabellone segnapunti**

Posizionare un tabellone segnapunti base. Solo nel caso in cui un solo tabellone base non fosse visibile da pubblico, atleti e Ufficiali di campo, dovranno essere posizionati più tabelloni segnapunti. *Fare riferimento al punto 10.11 lettera a) figura 14.*

**10.12 Apparecchiatura 24 secondi**

Posizionare due display posti sul pavimento. *Fare riferimento al punto 10.12 Figura 17*



**10.13 Possesso alternato**

Il dispositivo di possesso può essere del tipo manuale. *Fare riferimento al punto 10.13 lettera b) Figura 19*

**10.14 Attrezzatura di riserva** *Fare riferimento al punto 10.14*

**14 AREE DI SOSTA**

**14.1 Spazi esterni** *Fare riferimento al punto 14.1*

**14.5 Passaggio carrabile allo spazio di attività sportiva**  
*Fare riferimento al punto 14.5*



## 17 LIVELLO SILVER

Questi impianti sportivi idonei per lo svolgimento di manifestazioni a carattere agonistico, con una presenza di pubblico compresa tra i 200 e i 2500 spettatori, dovranno consentire lo svolgimento della pratica sportiva in condizioni di sicurezza e alle seguenti definizioni:

### 01 CAMPO DI GIOCO O SPAZIO DI ATTIVITÀ SPORTIVA

#### 1.1 Campo di gioco

Sono consentite pavimentazioni di tipo ligneo sia in legno massello che multistrato. *Fare riferimento al punto 1.1*

#### 1.2 Pavimentazione amovibile *Fare riferimento al punto 1.2*

#### 1.3 Colorazione campo di gioco *Fare riferimento al punto 1.3*

### 02 SPAZI PER I SERVIZI DI SUPPORTO RISERVATI AD ATLETI, ARBITRI E UFFICIALI DI CAMPO

#### 2.1 Spogliatoi

Gli spogliatoi riservati agli atleti, devono essere minimo quattro e devono essere protetti contro l'introspezione, e avere una superficie minima pari a 1,80 m<sup>2</sup>/atleta e considerando un numero di atleti pari 14, si ha una superficie complessiva pari a 25,20 m<sup>2</sup> esclusi i servizi (lavabi, beverino, wc, docce) e dovranno comprendere:

- n.2 lavabi; n.1 beverino; n.2 wc; n.6 docce
- altezza delle porte non inferiore a 210 cm.
- docce ed asciugacapelli ad altezza non inferiore a 200 cm da terra.
- larghezza minima del posto doccia non inferiore a 100 cm

Gli spogliatoi riservati agli arbitri e agli ufficiali di campo devono essere minimo due e protetti contro l'introspezione, e avere una superficie minima di 12 m<sup>2</sup> ciascuno, esclusi i servizi (lavabo, beverino, wc, docce), e dovranno comprendere:

- n.1 lavabo; n.1 beverino; n.1 wc; n.2 docce.



- altezza delle porte non inferiore a 210 cm.
- docce ed asciugacapelli ad altezza non inferiore a 190 cm da terra.
- larghezza minima del posto doccia non inferiore a 100 cm

**2.2 Protezioni accesso atleti allo spazio di attività** *Fare riferimento al punto 2.2*

**2.3 Locale pronto soccorso**

Deve avere preferibilmente una superficie minima di 10 m<sup>2</sup> al netto dei servizi, e altezza delle porte non inferiore a 210 cm.

*Fare riferimento al punto 2.3*

**2.4 Locale antidoping**

Deve avere preferibilmente una superficie minima di 12 m<sup>2</sup> al netto dei servizi, e altezza delle porte non inferiore a 210 cm.

*Fare riferimento al punto 2.4*

**2.5 Locali da adibire a zona mista atleti/stampa** *Fare riferimento al punto 2.5*

**2.6 Spazio in cui è alloggiato il campo di gioco** *Fare riferimento al punto 2.6*

**2.7 Illuminazione naturale** *Fare riferimento al punto 2.7*

**2.8 Uscite di sicurezza** *Fare riferimento al punto 2.8*

**03 SPAZI E SERVIZI DI SUPPORTO RISERVATI AGLI ADDETTI ALL'ORGANIZZAZIONE SPORTIVA**

**3.1 Locali per il personale della società**

La superficie minima deve essere di 15 m<sup>2</sup> al netto dei servizi e deve essere dotato di proprio wc con anti wc dotato di lavabo. *Fare riferimento al punto 3.1*

**3.2 Locali per il personale della gestione** *Fare riferimento al punto 3.2*





## **04 SPAZI E SERVIZI DI SUPPORTO RISERVATI AL PUBBLICO**

**4.1 Separazione pubblico/atleti** *Fare riferimento al punto 4.1*

**4.2 Tribune** *Fare riferimento al punto 4.2*

**4.3 Settore ospiti** *Fare riferimento al punto 4.3*

**4.4 Settore VIP** *Fare riferimento al punto 4.4*

**4.5 Locali di ristoro** *Fare riferimento al punto 4.5*

### **4.6 Servizi igienici**

La dotazione minima per una capienza di 2500 spettatori deve essere di almeno un gabinetto per gli uomini e un gabinetto per le donne ogni 250 spettatori, delle dimensioni interne minime pari a 90x120 cm. *Fare riferimento al punto 4.6*

**4.7 Posto di pronto soccorso** *Fare riferimento al punto 4.7*

**4.8 Uscite di sicurezza** *Fare riferimento al punto 4.8*

**4.9 Curva di visibilità** *Fare riferimento al punto 4.9*

## **05 SPAZI E SERVIZI DI SUPPORTO RISERVATI AGLI UTENTI DIVERSAMENTE ABILI**

**5.1 Utenti diversamente abili** *Fare riferimento al punto 5.1*

## **06 SPAZI E SERVIZI DI SUPPORTO**

### **6.1 Depositi per attrezzatura sportiva**

Il deposito deve avere una superficie minima di 50 m<sup>2</sup>. *Fare riferimento al punto 6.1*

**6.2 Depositi e ripostigli per materiali vari** *Fare riferimento al punto 6.2*

## **07 ILLUMINAZIONE ARTIFICIALE**

### **7.1 Illuminazione artificiale dello spazio di attività sportiva**

I valori di illuminamento medio minimi, devono essere di 1000 lux. *Fare riferimento al punto 7.1*



## **08 IMPIANTI TECNICI**

**8.1 Collegamenti alla forza motrice** *Fare riferimento al punto 8.1*

**8.2 Segnalazione acustiche** *Fare riferimento al punto 8.2*

## **09 REQUISITI IGIENICI E AMBIENTALI**

**9.1 Caratteristiche ambientali all'interno dello spazio di attività sportiva** *Fare riferimento al punto 9.1*

**9.2 Caratteristiche ambientali all'interno dei servizi di supporto** *Fare riferimento al punto 9.2*

**9.3 Assorbimento acustico all'interno dello spazio di attività sportiva** *Fare riferimento al punto 9.3*

## **10 ATTREZZATURA SPORTIVA**

**10.1 Canestri** *Fare riferimento al punto 10.1*

**10.2 Struttura portante dei canestri** *Fare riferimento al punto 10.2*

**10.3 Tabelloni e sostegni** *Fare riferimento al punto 10.3*

**10.4 Anello** *Fare riferimento al punto 10.4*

**10.5 Retina** *Fare riferimento al punto 10.5*

**10.6 Imbottiture** *Fare riferimento al punto 10.6*

**10.7 Panchine atleti** *Fare riferimento al punto 10.7*

**10.8 Tavolo ufficiali di campo** *Fare riferimento al punto 10.8*

**10.9 Postazione del cambio** *Fare riferimento al punto 10.9*

**10.10 Tavolo rilevatori** *Fare riferimento al punto 10.10*



### **10.11 Tabellone segnapunti**

L'impianto deve essere dotato di almeno due tabelloni segnapunti. *Fare riferimento al punto 10.11 lettera b) Figura 15*

### **10.12 Apparecchiatura 24 secondi**

Quattro display, di cui due posti sopra ciascun tabellone e due posti sul pavimento. *Fare riferimento al punto 10.12) Figure 16 e 17*

### **10.13 Possesso alternato**

Il dispositivo di possesso deve essere del tipo elettronico. *Fare riferimento al punto 10.13) lettera a) figura 18.*

### **10.14 Attrezzatura di riserva** *Fare riferimento al punto 10.14*

## **11 USO DELLA PUBBLICITÀ**

### **11.1 Principi generali** *Fare riferimento al punto 11.1*

### **11.2 Canestri, tabelloni, sostegni dei tabelloni, protezioni dei tabelloni e protezioni dei sostegni dei tabelloni** *Fare riferimento al punto 11.2*

### **11.3 Tabelloni elettronici segnapunti** *Fare riferimento al punto 11.3*

### **11.4 Cerchio di metà campo e semicerchi del tiro libero** *Fare riferimento al punto 11.4*

### **11.5 Area campo di gioco** *Fare riferimento al punto 11.5*

### **11.6 Pannelli pubblicitari a sviluppo verticale** *Fare riferimento al punto 11.6*

## **12 STAMPA, RADIO E TELECRONISTI**

### **12.1 Postazioni in tribuna**

Ai giornalisti e agli operatori dei media deve essere garantito un minimo di 20 posti a sedere. *Fare riferimento al punto 12.1*



- 12.2 Sala stampa**  
La sala stampa deve avere una superficie minima di 80 m<sup>2</sup>. *Fare riferimento al punto 12.2*
- 12.3 Cabine radio e televisione**  
L'interno della sala attività sportiva dell'impianto deve essere dotato almeno di una cabina. *Fare riferimento al punto 12.3*
- 12.4 Posizionamento delle telecamere** *Fare riferimento al punto 12.4*
- 12.5 Servizi igienici** *Fare riferimento al punto 12.5*
- 13 SPAZI PER ATTIVITÀ COLLATERALI**
- 13.1 Zona accoglienza** *Fare riferimento al punto 13.1*
- 13.2 Merchandising** *Fare riferimento al punto 13.2*
- 14 AREE DI SOSTA**
- 14.1 Spazi esterni** *Fare riferimento al punto 14.1*
- 14.2 Spazi esterni per pubblico VIP** *Fare riferimento al punto 14.2*
- 14.3 Spazi utenti sportivi** *Fare riferimento al punto 14.3*
- 14.4 Spazi mezzi di soccorso** *Fare riferimento al punto 14.4*
- 14.5 Passaggio carrabile allo spazio di attività sportiva**  
*Fare riferimento al punto 14.5*
- 14.6 Biglietteria** *Fare riferimento al punto 14.6*
- 15 DELEGATO ALLA SICUREZZA**
- 15.1 Delegato alla sicurezza** *Fare riferimento al punto 15.1*



## 18 LIVELLO GOLD

Questi impianti sportivi idonei per lo svolgimento di manifestazioni a carattere agonistico, con una presenza di pubblico superiore ai 2500 spettatori, dovranno consentire lo svolgimento della pratica sportiva a livello nazionale e internazionale sia maschile che femminile in condizioni di sicurezza e alle seguenti definizioni:

### 01 CAMPO DI GIOCO O SPAZIO DI ATTIVITÀ SPORTIVA

#### 1.1 Campo di gioco

Sono consentite solo pavimentazioni di tipo ligneo sia in legno massello che multistrato. *Fare riferimento al punto 1.1*

#### 1.2 Pavimentazione amovibile *Fare riferimento al punto 1.2*

#### 1.3 Colorazione campo di gioco *Fare riferimento al punto 1.3*

### 02 SPAZI PER I SERVIZI DI SUPPORTO RISERVATI AD ATLETI, ARBITRI E UFFICIALI DI CAMPO

#### 2.1 Spogliatoi

Gli spogliatoi riservati agli atleti, devono essere minimo quattro e protetti contro l'introspezione, e avere una superficie minima pari a 2,00 m<sup>2</sup>/atleta e considerando un numero di atleti pari a 16, si ha una superficie di 32 m<sup>2</sup> esclusi i servizi (lavabi, beverino, wc, docce) e dovranno comprendere:

- n.2 lavabi; n.1 beverino; n.2 wc; n.8 docce
- altezza delle porte non inferiore a 230 cm.
- docce ed asciugacapelli ad altezza non inferiore a 210 cm da terra.
- larghezza minima del posto doccia non inferiore a 110 cm.

Gli spogliatoi riservati agli arbitri e agli Ufficiali di campo devono essere minimo tre e protetti contro l'introspezione, e avere una superficie minima di 12 m<sup>2</sup> ciascuno, esclusi i servizi (lavabo, beverino, wc, docce), e dovranno comprendere:

- n.1 lavabo; n.1 beverino; n.1 wc; n. 2 docce



- altezza delle porte non inferiore a 210 cm.
- docce ed asciugacapelli ad altezza non inferiore a 190 cm da terra.
- larghezza minima del posto doccia non inferiore a 100 cm

**2.2 Protezioni accesso atleti allo spazio di attività** *Fare riferimento al punto 2.2*

**2.3 Locale pronto soccorso**

Deve avere preferibilmente una superficie minima di 10 m<sup>2</sup> al netto dei servizi, e altezza delle porte non inferiore a 210 cm.

*Fare riferimento al punto 2.3*

**2.4 Locale antidoping**

Deve avere preferibilmente una superficie minima di 12 m<sup>2</sup> al netto dei servizi, e altezza delle porte non inferiore a 210 cm.

*Fare riferimento al punto 2.4*

**2.5 Locali da adibire a zona mista atleti/stampa** *Fare riferimento al punto 2.5*

**2.8 Uscite di sicurezza.** *Fare riferimento al punto 2.8*

**03 SPAZI E SERVIZI DI SUPPORTO RISERVATI AGLI ADDETTI ALL'ORGANIZZAZIONE SPORTIVA**

**3.1 Locali per il personale della società**

La superficie minima deve essere di 15 m<sup>2</sup> al netto dei servizi e deve essere dotato di proprio wc con anti wc dotato di lavabo. *Fare riferimento al punto 3.1*

**3.2 Locali per il personale della gestione** *Fare riferimento al punto 3.2*

**3.3 Locali per la consultazione medica** *Fare riferimento al punto 3.3*

**3.4 Locali per aule didattiche** *Fare riferimento al punto 3.4*

**3.5 Locali per sale riunione** *Fare riferimento al punto 3.5*



## **04 SPAZI E SERVIZI DI SUPPORTO RISERVATI AL PUBBLICO**

**4.1 Separazione pubblico/atleti** *Fare riferimento al punto 4.1*

**4.2 Tribune** *Fare riferimento al punto 4.2*

**4.3 Settore ospiti** *Fare riferimento al punto 4.3*

**4.4 Settore VIP** *Fare riferimento al punto 4.4*

**4.5 Locali di ristoro** *Fare riferimento al punto 4.5*

### **4.6 Servizi igienici**

La dotazione minima per una capienza superiore ai 2500 spettatori deve essere di almeno un gabinetto per gli uomini e un gabinetto per le donne ogni 250 spettatori, delle dimensioni interne minime pari a 90x120 cm. *Fare riferimento al punto 4.6*

**4.7 Posto di pronto soccorso** *Fare riferimento al punto 4.7*

**4.8 Uscite di sicurezza** *Fare riferimento al punto 4.8*

**4.9 Curva di visibilità** *Fare riferimento al punto 4.9)*

## **05 SPAZI E SERVIZI DI SUPPORTO RISERVATI AGLI UTENTI DIVERSAMENTE ABILI**

**5.1 Utenti diversamente abili** *Fare riferimento al punto 5.1*

## **06 SPAZI E SERVIZI DI SUPPORTO**

### **6.1 Depositi per attrezzatura sportiva**

Il deposito deve avere una superficie minima di 50 m<sup>2</sup>. *Fare riferimento al punto 6.1*

**6.2 Depositi e ripostigli per materiali vari.** *Fare riferimento al punto 6.2*

## **07 ILLUMINAZIONE ARTIFICIALE**

### **7.1 Illuminazione artificiale dello spazio di attività sportiva**

I valori di illuminamento medio minimi, devono essere pari a 1500 lux. *Fare riferimento al punto 7.1*

## **08 IMPIANTI TECNICI**

**8.1 Collegamenti alla forza motrice** *Fare riferimento al punto 8.1*



**8.2 Segnalazione acustiche** *Fare riferimento al punto 8.2.*

**8.3 impianto a circuito chiuso** *Fare riferimento al punto 8.3*

## **09 REQUISITI IGIENICI E AMBIENTALI**

**9.1 Caratteristiche ambientali all'interno dello spazio di attività sportiva** *Fare riferimento al punto 9.1*

**9.2 Caratteristiche ambientali all'interno dei servizi di supporto** *Fare riferimento al punto 9.2*

**9.3 Assorbimento acustico all'interno dello spazio di attività sportiva** *Fare riferimento al punto 9.3*

## **10 ATTREZZATURA SPORTIVA**

**10.1 Canestri.** *Fare riferimento al punto 10.1*

**10.2 Struttura portante dei canestri** *Fare riferimento al punto 10.2*

**10.3 Tabelloni e sostegni** *Fare riferimento al punto 10.3*

**10.4 Anello** *Fare riferimento al punto 10.4*

**10.5 Retina** *Fare riferimento al punto 10.5*

**10.6 Imbottiture** *Fare riferimento al punto 10.6*

**10.7 Panchine atleti** *Fare riferimento al punto 10.7*

**10.8 Tavolo ufficiali di campo** *Fare riferimento al punto 10.8*

**10.9 Postazione del cambio** *Fare riferimento al punto 10.9*

**10.10 Tavolo rilevatori** *Fare riferimento al punto 10.10*

**10.11 Tabellone segnapunti**

L'impianto deve essere dotato di almeno due tabelloni segnapunti. Si consiglia l'adozione del tabellone segnapunti a quattro facce da posizionarsi sopra il campo di gioco. *Fare riferimento al punto 10.11 lettera b) figura 15 e lettera c).*





- 10.12 Apparecchiatura 24 secondi**  
Quattro display, di cui due posti sopra ciascun tabellone e due posti sul pavimento. *Fare riferimento al punto 10.12 Figura 16 e figura 17.*
- 10.13 Possesso alternato**  
Il dispositivo di possesso deve essere del tipo elettronico. *Fare riferimento al punto 10.13 lettera a) Figura 18*
- 10.14 Attrezzatura di riserva** *Fare riferimento al punto 10.14*
- 11 USO DELLA PUBBLICITÀ**
- 11.1 Principi generali** *Fare riferimento al punto 11.1*
- 11.2 Canestri, tabelloni, sostegni dei tabelloni, protezioni dei tabelloni e protezioni dei sostegni dei tabelloni**  
*Fare riferimento al punto 11.2*
- 11.3 Tabelloni elettronici segnapunti** *Fare riferimento al punto 11.3*
- 11.4 Cerchio di metà campo e semicerchi del tiro libero**  
*Fare riferimento al punto 11.4*
- 11.5 Area campo di gioco** *Fare riferimento al punto 11.5*
- 11.6 Pannelli pubblicitari a sviluppo verticale** *Fare riferimento al punto 11.6*
- 12 STAMPA, RADIO E TELECRONISTI**
- 12.1 Postazioni in tribuna**  
Ai giornalisti e agli operatori dei media deve essere garantito un minimo di 50 posti a sedere. *Fare riferimento al punto 12.1*
- 12.2 Sala stampa**  
La sala stampa deve avere una superficie minima di 120 m<sup>2</sup>. *Fare riferimento al punto 12.2*



- 12.3 Cabine radio e televisione**  
L'interno della sala attività sportiva dell'impianto deve essere dotato almeno di due cabine. *Fare riferimento al punto 12.3*
- 12.4 Posizionamento delle telecamere** *Fare riferimento al punto 12.4*
- 12.5 Servizi igienici** *Fare riferimento al punto 12.5*
- 13 SPAZI PER ATTIVITÀ COLLATERALI**
- 13.1 Zona accoglienza** *Fare riferimento al punto 13.1*
- 13.2 Merchandising** *Fare riferimento al punto 13.2*
- 14 AREE DI SOSTA**
- 14.1 Spazi esterni** *Fare riferimento al punto 14.1*
- 14.2 Spazi esterni per pubblico VIP** *Fare riferimento al punto 14.2)*
- 14.3 Spazi utenti sportivi** *Fare riferimento al punto 14.3*
- 14.4 Spazi mezzi di soccorso** *Fare riferimento al punto 14.4*
- 14.5 Passaggio carrabile allo spazio di attività sportiva**  
*Fare riferimento al punto 14.5*
- 14.6 Biglietteria** *Fare riferimento al punto 14.6*
- 15 DELEGATO ALLA SICUREZZA**
- 15.1 Delegato alla sicurezza** *Fare riferimento al punto 15.1*